朝鮮日報 夕刊 三十一日(水) 本紙朝夕刊十二面

東亞 참기름 京城西本町 東亞製油所

我方의要求貫徹次 厦門에軍隊를增派

租界問題를中心重要會談

【厦門三十日發同盟】租界問題 테로取締 其他에關한 我方의正當한 要求貫徹을期하려고 厦門에對하여 皇軍의增援을 보게되어 我海軍精銳○○部隊는 三十一日午後一時四十五分 厦門에到着하다 同部隊는 港外軍棧橋로부터 上陸 威風堂堂 市內行進을한後 厦門公園에이르러 同所에서 午後三時부터 ○○艦隊司令長官의 閱兵이擧行될 豫定이다

英米佛大使

【香港三十日發同盟】UP重慶電報가 在重慶佛國大使館當局의 言明이라고 報道하는바에 依하면 目下上海에잇는 佛大使 코스메氏는 同地에서 카英大使及존슨米大使와 會見하고 重要會談을遂한後 一兩日中에 上海를出發하여 急遽重慶으로 赴하기로되엇는데 코스메大使는 佛軍艦으로 海防에이르러 河內에서 飛行機로 重慶으로 갈豫定이다 그리고上海에서열린 英米佛三國大使의 會談內容에對하여는

一、日本의第三國船舶臨檢問題及其對策

一、皷浪嶼問題及上海租界問題가中心問題라고하는바 如何間三國大使會談直後에 米佛兩國大使가 重慶訪問을하는것은 자못注目된다

【上海三十日發同盟】英米佛三國駐支大使及 極東艦隊長官의 上海參集은 機會로 相互의 個別的或은 合同的會談이 잇을것으로 豫想되고잇는때 코스메駐支佛大使는 三十日午前十時 英國大使館에 카英大使를 訪問 約一時間에亘하여 會見을 遂하엿다 會見內容에對하여는 外字紙는 모두 一切이에對하여 말하지안코 다만一般懷的인것이아니것만을 强調하고잇는데 英米佛三國大使의 會同은 相互個別的으로도 明日에 열릴것으로 보인다 그리고존슨米大使는 右會談終了後重慶을 訪問하는바 그의 動靜은가장注目된다

抗日테로跳梁指摘

內田總領事再次抗議

【厦門三十日發同盟】我方이 皷浪嶼工部局에 抗日테로의 徹底的取締를 要望하엿는데도 抗日테로의 事實을 認定할수업다는 不遜無禮한 回答을 하여왓는바 右에對하여 內田總領事는 三十日工部局參事會議長에게 左와如히 皷浪嶼를 根據로하는 抗日테로行爲의 가지가지의 實例를列擧한 公文書를 提出하여 我方의 主張이 公正한것을 거듭表明하엿다

一、中國青年復土鐵魂團 泉州第十二師王師長을 中心으로 團員八百名으로써 厦門의 日本人及親日支那人의 暗殺을 目的으로厦門及金門島奪還을 策動하고 昨年十一月以來行動을 開始하여 皷浪嶼에서 抗日宣傳要人暗殺을 하며 皷浪嶼로부터 괴스틀의密輸入을하고잇다

二、閩南攻擊隊、四十九師의 部下百五十名으로써 厦門治安維持會幹部暗殺과 厦門奪還을企圖하고 皷浪嶼를 本據로抗日運動을한다

三、海內游擊隊의 厦門攪亂事件 日本人에 使用된支那人의調査 日本軍事施設電燈電話破壞、要人暗殺을 目的으로本年四月電燈電話線切斷 그리고洪立斷暗殺에도 關係잇다고 觀測된다

四、厦門游擊枝隊의 抗日軍暗殺事件 四月厦門에서 電線을切斷하고 五月七日에 會合한後 維持會要人 日本海軍首腦部暗殺、支那軍의厦門誘導를 策動하고 厦門에潛附한 銃器入手를 手配中이엇섯다

五、血魂團員後方攪亂事件 要人暗殺、施設破壞、漢奸暗殺을決議活動中檢擧

六、支那軍人테로團組織計畫 廣東軍參謀가 皷浪嶼에潛入하여 테로團을 組織한 厦門테로跳梁事件 同類二十名으로 皷浪嶼新世界戲院에서 拳銃發射

七、抗日分子宣傳事件

八、抗日分子抗日策動

九、海澄游擊隊長의 後方攪亂情報機關設置事件

敵、佛旗擅用으로 佛에禁遏을要請

【上海三十日發同盟】支那軍의外國旗擅用은 我作戰行動을 阻害함이甚하므로 그事實잇는때마다 我方에서는 當該國에對하여 外國旗擅用에關한 禁遏措置를 取할것을 抗議하여왓든바 昨年十月以來 佛國國旗擅用의事例가特히만흔 實情에鑑하여 我方으로서는 三十日附로 森島參事官의 名義로 在上海 駐支佛大使코스메氏에게다음과가튼 要旨의警告書를 보내고 佛國側에서 有効한措置를 講究하도록 要請하엿다

一、昭和十三年十月二十三日 漢口上流에서 帝國海軍航空隊는 佛國國旗를 揭揚할뿐아니라支那人을 滿載한 民船으로부터 射擊을바든事件

二、十月三十一日 湖北省岳口鎭에서 支那側의 佛國國旗擅用에關한件

三、十一月一日安徽省石埭에서支那側의 佛國國旗擅用에關한件

四、昭和十四年三月二十二日、二十三日에亘하여 山東省芝罘에서 帝國海軍陸戰隊에게 逮捕된 張建部下의 游擊隊員九名에對하여 調査한바 그中三名은 同地佛蘭西天主敎會 關係者이엇음이 判明되엇을뿐아니라 同敎會로부터 搬出中인 黑色火藥을 押收한事件

五、吳城鎭은 前面에토치카蛇壕를느리고 잇섯는데 同鎭中央部에큰佛國國旗를 揭揚한境界를 認定하엿스므로 我陸戰隊는 戰鬪上幾多의 不利不便을 참어면서 이를攻擊하기를 保留하엿스나 四月二十三日午後一時(日本時間)我陸戰隊가 吳城鎭北端突角을 占領하고 支那軍이 同鎭으로부터 撤退를開始하는同時에 突然前記境界의 佛國國旗를 거둔奇怪한事實을 確認하엿스므로 翌二十四日 吳城鎭市內를掃蕩할때 右境界를 調査하엿는데 同境界의附近에는 多數의토치카掩蔽가잇고 또附近의建物은 全部支那軍의 宿舍에充當하고잇엇음을 證據가歷然한바이엇다

以上數件의 實例로 全支에亘하여 支那側이 佛國國旗의그늘에숨어 이를利用하여 抗日抗戰한事實은 多數잇는것으로 判斷하지안흘수업다 自今我方으로서는 佛國國旗의濫用又는 利用에對하여 適當한考慮를 加하지안흐면안되는同時에 將來에 이와類似한事態가 發生하는境遇에는 佛國國旗의 所在에不拘하고 不得已 必要한手段을 取할것이며 이로 因하여 生한 事態에 對하여는 我方은 그責任이업는旨를 通告하는 同時에 此種事態의 再發을 防止하기에 佛國側에서도 有效適切한 方法을 講究하기를 要請한다

有田外相參內

【東京電話同盟】有田外相은 三十日午後一時十五分 宮中에參內 天皇陛下께 拜謁하옵고 最近의 一般外交經過에關하여 奏上 여러가지 御下問에奉答한後 御前을退下하엿다

言論界代表에게 南總督協力要望

半島官民이協力하여內鮮一體의 强化充實에 邁進하려고 連日에 亘하여 右趣旨의 周知徹底와이의具體化에 對하여 官民의 蓄起를促進하고잇는 南總督은 三十一日午前十時부터 總督府第一會議室에서 全朝鮮言論界 代表者三十八名의 參集을 求하여臨時知事會議以來 强調해온 內鮮一體의强化充實에 關하여 社會指導의任에서고잇는 言論界代表의 積極的協力을 要望하엿다 總督은「內鮮一體의實現에 對하여 一部內地人과 一部朝鮮人間에는 疑問을가지고잇는이가 잇스나 天皇을 中心으로한 日本國民이되면 一切의 差別을撤廢하겟스며 따라서 內鮮一體로될수잇스리라고 밋는다」라고 熱烈한 語調로써 滔滔時餘에 亘하여 그所信을 披瀝하야 半島言論界의 協力一大致支援을 要望하엿다 (寫眞은 總督이 新聞代表者에게 所信披瀝光景)

米大使香港向發

【上海三十一日發同盟】駐支米國大使넬슨·존슨氏는 三十一日早朝 上海出帆엠프레스·오브·카나다號로 香港으로向하야 香港에서佛印經由 昆明으로갓다가 昆明에서自動車로重慶으로向할터이다

英佛蘇波軍事會談

英大演習機會에開催

【倫敦三十日發同盟】英國政府는 今秋의 陸軍大演習에 보로시로프蘇聯國防人民委員을 招待하여 各方面의 注目을끌고잇는바 三十日 更히波蘭國軍總監 리즈·스미그리將軍에 對하여도 右大演習觀察에 招待狀을 發하엿다그리고 確聞하건데 今秋의 大演習에 佛國軍總監감란將軍도 來英, 보로시로프、리즈·스미그리、감란三將軍과英國軍事首腦部를 爲始하여 英佛蘇波四國軍事會談이 잇을豫定인데 會談에서는 反獨戰線軍事協力에對한 技術的討議를 行할것으로 觀測된다 更히 消息通의말에 依하면 今秋를 기다리지안코 近間 波蘭에서 리즈·스미그리 國軍總監 또는 카스프리지키國防相이 倫敦을訪問 英國軍事當局과 會談을 行할것이라고한다

駐佛蘇聯大使 봉네外相訪問

【巴里三十日發同盟】스릿쓰蘇聯大使는 三十日午後外務省에 봉네外相을訪問、英佛蘇協定에 關하여 거듭要談하엿다 會談內容은 發表되지안흐나 蘇聯側의主張을相當히 考慮한 英佛協定案에對하여 蘇聯側이 更히若干의 修正을要請하는것으로 觀測된다

工部局長暴政에 一般民衆憤慨

【厦門三十一日發同盟】三十日午後三時頃 皷浪嶼租界內를 머리를 허트리고 狂人과가티울면서 暴政을 泣訴하면서 工部局長을 罵倒하는 五十餘歲되는支那人老婦人이잇섯다 工部局前에이르자 老婦人에게 同情하여 民衆二百名남짓이 異口同聲으로 바스局長을 罵倒하엿는바 老婦人의말에 依하면 去五月二十二日 바스工部局長은 該婦人의 獨子인 小孩(三)라는者를 逮捕、何等의取調도 하지안코 即時英國船으로運入하여 福州에 機送하엿다는것이다 그不當處置에 憤慨한것이라고 判明되엇다 同船에는 小孩外에 四名의支那人이 바스局長에 强制逮捕된 事實도잇서 모두前科업는 良民으로 一般民衆은 바스局長의 暴政에憤慨의 소리가놉다

英蘇交涉不進捗

蘇側協定內容에不滿 但、佛政府는成立樂觀

【巴里三十日發同盟】反獨伊包圍戰線 結成을 目的하는 英佛蘇提携交涉은 英佛共同案에 對하여 三十日 蘇聯側이 아직도만흔 疑點이 잇다고하여 說明을 求하엿기때문에 遲延하야 잘通行이 못되는模樣인데 佛蘭西半官側에서는 蘇聯側이 指摘하고잇는點은 第二義的의 問題에不過하고 아마도 今週中에는 서로讓步하여 協定成立에까지 이를것이라는 樂觀的見解를 放送하고잇다 更히 佛土協定締結交涉에 對하여도同樣 今週中에圓滿成立할것으로 期待하고잇다 그리고 봉네外相은 卅日午後外務省에서 蘇聯大使 스릿쓰氏의訪問을바더 英佛蘇三國協定締結交涉에對한 懇談을하엿다 右會談後 更히 羅馬尼亞大使 다다레스코氏及 米國大使뿌릿트氏와도 會見하여 情報의交換을 行하엿다

시즈駐蘇英大使 모委員과要談

【莫斯科三十日發同盟】駐蘇英大使 시-즈氏는 二十九日夜 外務委員部에 모로토프委員을訪問 三十一日의 蘇聯最高 合同會議에서의 모로토프委員의 外交演說을압두고 英佛蘇相互援助協定에關한 英佛回答案을 中心으로 協議를遂하엿다 會談內容은 分明치안흐나 席上모로토프委員은 英佛回答案이 相互援助에 對하여 幾多不明瞭한點을 包含하고잇는事實을 指摘하여 英佛側이 更히 態度를 明確히하도록 要望하엿다고 傳한다 一方 歸國中인 駐蘇佛大使 나잘氏는 三十日 莫斯科에 到着 即時시-즈大使를 訪問하고 蘇聯側이 依然 徹底的 態度를固持하고잇는 事情에鑑하여 交涉은될수록早急히 完結시키도록 英佛側의共同對策을 協議하엿다

蔣、各省軍政長官에 和平運動取締嚴命

【香港三十日發同盟】重慶來電에 依하면 蔣介石은 五月二十八日附로 軍事委員長의名義로써 雲南、貴州、廣西、廣東、湖南、福建各軍政長官에對하여 主和分子의檢擧와 潛行的和平運動을 徹底的으로 取締할것을 嚴命하엿다 重慶에서 秘密機關檢擧는 그後도繼續되어 市의內外는 二十四日以來 戒嚴狀態에잇다고 報道하고잇다 그리고 調査한結果 反戰秘密工作機關은 成都는 勿論萬縣 瀘州 敍州等地의 四川省內 各主要都市에도 連絡을가진것이 判明되어 事態는 다시重大化함에 이르럿다 主和派의 大檢擧에關連하여 中央對四川士着軍閥의 關係惡化說도 亦是頻繁히 流布되어잇서 蔣介石은 反戰運動肅淸을爲하여 近間土着派에 對하여 斷乎한 處置에나올것이라고한다

단치히政府에잇다 카르토프事件責任 波蘭側回答

【단치히三十日發同盟】카르토프事件을 契機로 惡化된 단치히波蘭問題는 依然好轉의兆가 업는바 단치히駐在波蘭外交代表쵸다키氏는 三十日단치히政府에對하야 去二十四日 단치히參議院의 對波蘭抗議에 對하야 回答하엿다 回答은 (이하 판독불가)

蒙疆產業開發

三個年計畫으로短縮

【張家口三十日發同盟】蒙疆產業開發에對하여는 昨年四月 五個年計畫이 樹立되어 銳意各部門마다 埋藏資源開發에對하여 硏究하여왓든바 最近 日本內地의 物資動員計畫及 爲替管理의 强化等에 即應하여 右五個年計畫을 修正하고 日本의 物動計畫과 步調를가티할必要가 生하여 目下 聯合委員會에서는 새로히 產業開發三年計畫을 樹立하려고 諸般의準備를 進行시키고 잇다 五個年計畫을 三個年으로한것은 滿洲國의 五個年計畫은 이미第三年度에 들어가고 日本의 四個年計畫도 亦是 第二年度에들어가서 모두 昭和十六年度에 完成하므로 蒙疆政府는 今年度를 第一年度로하여 三年計畫으로修正한것이다 이에依하여 本格的으로 豐富한埋藏資源을 가지고 새로히 東亞經濟블럭의 有力單位로서 登場하게된것이다

佐佐木東拓總裁 來月十日頃來鮮

【東京電話同盟】東拓新總裁 佐佐木駒之助氏는 新任人事次 來月十日 東京發約三週間豫定으로 朝鮮과 滿洲로 올터이다 그리고 新京支店駐在理事로 決定된 中澤正夫氏는 三十日夜東京發赴任

獨逸丁抹兩國間 不可侵條約調印

【伯林三十日發同盟】確報한바에 依하면 압서 獨逸과 丁抹兩國間에 折衝中의 獨丁不可侵協定은 交涉이 成立되어 三十日 윌헬름·스트라제獨逸外務省에서 正式調印을하엿다 그런데 右不可侵協定은 去四月二十八日 히틀러總統의 國會演說主旨에따라 獨逸政府가 丁抹、瑞典、諾威、芬蘭等北歐諸國과 締結交涉中에 잇든것인데 丁抹側에서는 一九三六年度 丁抹判條約만으로는 不足을 感하고잇든 때인만큼 매우 이를歡迎 瑞典、諾威、芬蘭等의同條約締結反對에도 不拘하고 率先獨逸側에提議 原則的으로 贊意를表明 爾後折衝을 進行하고 잇든것이다

◇……新黃河最前線警備狀況 視察中의 ○○部隊長……◇

005120

全體主義를提唱 物動計畫은愼重

伍堂日商會頭談話

日本商工會議所會頭伍堂卓雄氏는 三十一日午前十時三十五分 飛行機로 北鮮으로부터入京 朝鮮호텔에서 다음과가티말하엿다

新京의 日滿實業協會總會後 北支蒙疆을 視察、滿洲로부터北鮮을돌아 三港의 淸津羅津雄基를 보고 入京하엿다 我國의 物動計畫에對하여는 日滿支有無相通하여 可及的그 目的을 達成하는것이 그目標임은 勿論이나 國防產業과 經濟產業을 同時에行할려면 國防의見地에서 보면 適地分業主義가 반드시 最善이아니다 무어해도第一線에서 國防產業을 一貫的으로 充實할必要가잇다 그러라고해서 內地의 旣存產業을 犧牲하여서까지 滿洲에 產業을 發達시키는것도 經濟上諸種의 弊害가 잇스므로 이들을 如何히 按配할것이 가장큰問題이다 特히 滿洲의 產業五個年計畫을 旣定方針대로 遂行시키고 또그우에北支의產業이 새로參加하여오므로 이들을 日滿支를 通하는 綜合經濟블럭에잇서서의 物動計畫은 完全히一體로서 統制되고 遂行될必要가잇다 物價統制問題는 모처럼物價가 統制되어도 이것이勵行안되면안된다 이點이經濟警察가 된것은 闇取引의 惡弊이다 이目的을遂行함에는 產業道德의 確立이必要하다 내가商工會議所의機構改革을唱導함도 이때문이다 即統制違反者들 議員의 素質을向上시킬必要가잇는데 一方統制法그自身도實情에 即應한것이여야만한다 統制經濟下의 모든 經濟政策이 遂行됨에는 要컨대 自由主義經濟機構에서의 產業界의 思想을 是正할必要가잇다 即營利至上主義로부터 公益主義로轉換하여야된다 이때문에 產業精神의涵養, 即青年層을 日本式全體主義로써 敎育할必要가 잇다

五相會議中止

【東京電話同盟】三十日의 定例五相會議는 議案이 업기때문에 中止키로되엇다

히틀러總統謝電 平沼首相에게

【伯林三十日發同盟】히틀러總統은 去二十二日의 獨伊親善同盟協定調印에際하여 平沼首相이 그協定이 不安한歐洲情勢를 鎭靜케하고 世界平和에 貢獻하는 바多大할것을 確信하는旨의 祝電을 보낸데對하여 三十日히틀러總統은 平沼首相에게 深甚한謝意를表하는 左와如한謝電을 發하엿다

貴下의 獨伊親善同盟協定에對한 見解가 余와추히一致한것은 余의欣快에不堪하는바이다 玆에貴下의 御祝電에對하여 深甚한謝意를表한다

辭令

(三十日附)

任總督府理事官(七等)(財務局) 總督府屬 磯崎榮太郎 命財務局勤務

任總督府遞信書記 總督府遞信書記 合田公久

任總督府遞信副事務官(六等) 總督府遞信書記 淸水隆二

同 古賀芳郎

任總督府遞信副事官(七等)(各通) 總督府屬 洲崎米作

(外務部)任總督府道理事官(七等) 命京畿道在勤 朝鮮公立中學校敎諭 山下延

任朝鮮公立中學校敎諭(七等) 補全州北公立中學校敎諭

人事·集會

▲江崎義人氏(鐵道局建設課長)京慶南部線廣軌改築開通式參席次로 三十一日慶州方面에出張

▲鈴木敏氏(鐵道局保線課長)咸鏡、惠山、白茂各線水害線路視察次로二日에 出張豫定

本社參觀(三十一日)

▲咸興錦町公立小學校生徒二百名(引率者 李東一氏)

八面鋒

米下院에 正式提出한 新中立法改正案의 內容을 보면、交戰國에 旅行、借款、크레디트、軍需品出輸、基金募集을 禁止하고、

◇

交戰中 外國人의 米國港灣使用을 禁止한다고。

◇

强者와 弱者와 싸울때 兩者를 다 도읍지 안흐면 結局 强者를 돕는 結果가 안될가。

◇

그나마 問題되어 今期議會의 通過가 疑問이라니 法律로써 政治를 한다는건 期待하기 어려운 일。

◇

英國을 끌어넛는데 成功한 蘇聯、百姓에게 警告하야 日 英國은 돈은 만흐나 힘이弱하니 조하말라고。

◇

他力本願主義를 일삼는 나라에는 警句가 되겟거니와 그反面엔 英國 武備의 얼마나 弱한가를 暴露。

◇

物價統制는 相當하것만 物價騰貴는 依然 不息。

◇

生產力擴充、消費節約、인플레防止가 急務。

今日夕刊四面

當選謝禮

今般 高城郡高城面協議會員選擧에際하야는 有權者諸位의深厚하신愛護를蒙하와 當選의榮을得하엿사옵기 玆에紙上으로 感謝의意를謹表하나이다

高城郡高城面烽燧里 芮奉來

當選謝禮

永同郡黃澗面協議會員 曺重彧

有權者諸位

當選謝禮

今般總選擧에際하야 面協議會員에 當選되온바 諸位의厚誼를紙上으로 謹謝하나이다

龍岡郡池雲面眞池里 韓鳳三

龍岡郡池雲面立性里 白樂瑾

當選謝禮

今般選擧에際하야 面協議會員에 當選되온바 諸位의厚誼를紙上으로 謹謝하나이다

龍岡郡龍月面協議員 河宗熙 林應奎 韓根晃 方新興

當選謝禮

今般總選擧에際하여 面協議會員에當選되온바 諸位의厚誼를紙上으로謹謝하나이다

龍岡郡龍岡面協議員 韓承鐸 黃秉九 金炳三 林錫春 盧舜燮 金澤俊

當選謝禮

今般選擧에際하야 面協議會員에當選되온바 諸位의厚誼를紙上으로謹謝하나이다

龍岡郡池雲面協議員 崔翼浩 姜利永 林觀九

當選謝禮

今般 金浦郡霞城面協議員選擧에際하야 有權者諸位의深厚하신愛護를蒙하와 不肖가敢히當選의榮을得하엿삽기 玆에紙上으로謝意를謹表하나이다

洪鎭九

當選謝禮

今般 洪川郡乃村面協議員選擧에際하야 有權者諸位의深厚하신 愛護를蒙하와 不肖가敢히 當選의榮을 得하엿삽기 玆에紙上으로 謝意를 謹表하나이다

乃村面協議員 邊德五

當選謝禮

今般 洪川郡乃村面協議員選擧에際하야 有權者諸位의深厚하신 愛護를蒙하와 不肖가敢히 當選의榮을得하엿삽기 玆에紙上으로謹謝하나이다

乃村面協議員 尹壽吉

當選謝禮

今般 洪川郡乃村面協議員選擧에際하야 有權者諸位의深厚하신 愛護를蒙하와 不肖가敢히 當選의榮을得하엿삽기 玆에紙上으로謝意를謹表하나이다

乃村面協議員 許泰煥

當選謝禮

今般 洪川郡乃村面協議員選擧에際하야 有權者諸位의深厚하신 愛護를蒙하와 不肖가敢히 當選의榮을得하엿삽기 玆에紙上으로謝意를謹表하나이다

乃村面協議員 崔奉允

當選謝禮

鳳山郡舍人面協議會員 (取扱順)

尹奎容 李應燮 趙泰璧 李敏道 趙懷璧 金觀豐 蔡正洙 李浩淳 張永信

當選謝禮

今般 東萊邑會議員選擧에際하여 有權者諸位의深厚하신 同情을蒙하와 生等이當選의榮을得하엿삽기 玆에謝意를 謹表하나이다

山城正司 金秉圭 郭鍾燮 朴吉浩 具澄書 金明子 兪鎭厚 李壽雨 辻村直三 小田島新藏 黃紀秀

當選謝禮

今般新興郡各面協議員에 小生等이 敢히當選의榮을得하엿삽기 玆에謝意를謹表하나이다 (無順)

新興面 李景燮 柳昇赫 李忠基 宋鍾弼 嚴周賢 趙鐘世 韓鍾男 申錫天 柳寅燦 崔道煥

加平面 韓儀稚 嚴錫龜 宋鍾心 金澄鳳 朱致暎 劉址殷 李達根 李鶴柱 李基縇 朴昌孝

元平面 劉鐸豐 李淳炯 全泰炯 韓泳豐 朱榮商 金裕變 朴長學 朴榮昨 金相周 魏楨璟

西古川面 韓龍學 宋鍾健 魏三源 李裕壎 李翼杜 鄭甲朝 韓昌軫 李基夏

永高面 全錫永 金麗澤 韓相倫 李逸鉉 李錫禧 李錫奎 李良燮 李鴻均 朱宗淳

六月의 메모

오월도 오늘로써 마즈막으로 가고 내일부터는 유월이다 이 계절도되다 일기도 점점 더워저서 요사이를 말하면 농가에서는 구실기 … 와 보리거두어드리기에 바쁜 이다 이달에 잇게될 몃가지중 …

일은 하지(夏至)이다

◆이일부터 경주(慶州) 영천(永川)사이에 협궤도의 기차가 통하게되며 이어서 부산서 경주간을 대구로가는 기차도 새로생겨서 하루에 여섯번씩 통행한다

◆또이날 경원선동성역과 창동역(倉洞)사이에 연촌역(硏村)이라는 새정거장이 개설되어 승객을 취급하기시작한다

◆조선미술전람회는 나흔날부터 스무날까지 경복궁안 후원에서 열리어서 미술에 취미붙가진 만흔사람들을 끄으러드리게 될것이다

(사진은 만발한창경원의작약)

이게무슨일인가! 爆發하는遊興景氣

助興稅는늘엇스나…府當局도愕然

전시하소비절약 자숙자계도마 이동우적! 부조홍세(助興稅)에나 타난 유흥가의경기는 날로왕성 하고잇다

사실한달동안 내지인요리집의 시간대는 십사만팔천원비무상이원으로 세금은 팔천구백삼십일 원 작년사월보다 세금으로 일 천이백칠십삼원 증가를 보혀 가늘엇다

조선요리집경기는 어보다더하여 시간대가 일백이십사만원천여원 세금이 칠천사백칠십오원으로 작년 사월보다 세금으로 이천원이 나늘어 상당한 증가를 보히고잇다

지나요리집경기도 상당히회복 되어 작년사월에는 이백구십구 원의 세금이 삼백육십이원으로 늘어 상당한 증가가이다 이상의 시간대총액은 이십칠만 세금이 일만육천칠백팔십구원오 전으로 시간대가 오만오천원이 상승하였는데 세금이 삼천사백삼원의증가로 작년 사월보다 이할사분가량의 증수 를보앗스나 소비절약, 자숙자계 를부르짓고잇는이때, 이와가튼수 자의 증가는 아름다운것이 아니 라고 장탄식하고잇다

貯蓄獎勵委員會 特別幹事會

총독부에서는 지난이십팔일오 전아홉시부터 제이회저축장려위 위회를 열고 금년도저축목표액 …

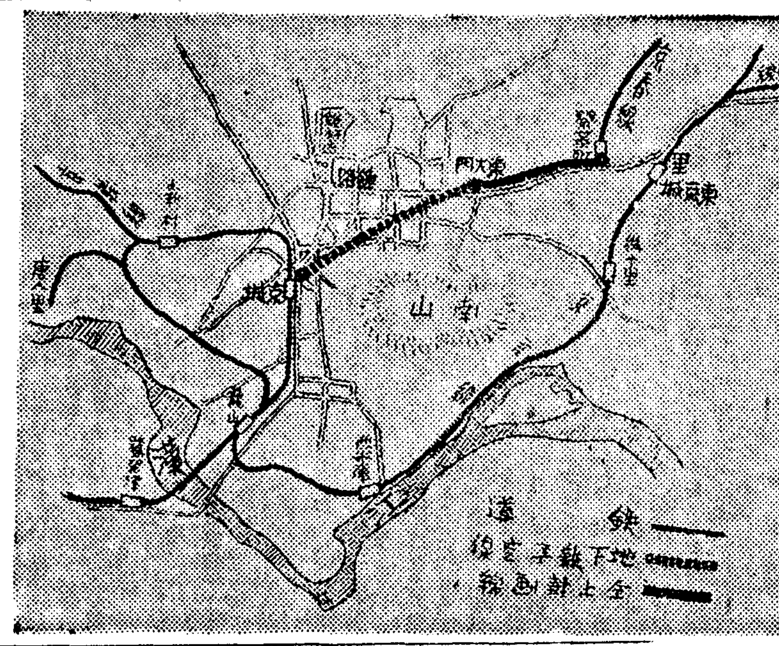

祭基町↑↓京城驛間의 都心貫通할地下鐵

京春計畫、祭基町東大門間은年內에着工할터로

防空·人口郊外分散企待

조선에서는 처음으로 서울에 지하철도가생긴다 경춘철도회사 에서는 경성—춘천선기점을당초 계획에는 경성부제기정(祭基町)이던것을 창신정(昌信町)으로변 경하기로하고 경성、경기도、 철도국과절충한결과 의견이일치 되어얼마전 기점변경원을 경기 도를거처 총독부에 제출하엿는 데 계획내용은 제기정에서 동대 문밧(창신정)까지 약두키로반을 지하철도를노하 도심지대와의 연 락을신속히 하자는것이다

시가지복판에 지하철도를노흔 데는 한키로에 사백만원이라는 만흔비용이드나 전기 예정선은 청 량리가는길로 쪽논밧아래를 통하 는것이므로공사하기에도 대단히 편리하여 한키로에백만원에서일 백오십만원이면되는 유리한지점 이다 동회사에서는 인가되는대 로 연내로 공사에착수하여 명 년말까지에는 완성할 예정이므 로 서울사람이 지하철도를 라 는것도 멀지안흔일이다 이선이 완성되면 제기정방면에서 동대 문까지에 오분남짓하면 올수잇 게되므로 도심지대에 모혀드는 인구도 이방면선으로 분산되 어 일반의주택난완화에도 큰도움이 될것이다 더 욱 이선은 장차 종로통 남대 문통을 지하로 뚤코 경성역까 지 연장할계획이므로 이와가튼 고속도교통기관의 출현은 인구 를 교외로분산시켜 도심지대의 위생 보안 방공상 공헌하는바 실로 클것으로 각방면에의 기 대가크다 이에대하여 경성부 장곡공영부장(長谷工營部長)은 다 음과가티 말한다

그런계획이 잇는것을듯고 시 가지계획의 견지로서 크게찬성 하는바이다 경성의 백년대계 는 인구를 교외로분산시키는 데잇는데 거기에는 이와가튼 교외와 도심지대를 신속 안전 하게연락하는 교통기관이 무 엇보다도 필요하다 도시건설 파 발전에 장해가 되지안는 지하철도는 도시교통기관으로 이상적일뿐아니라 방공적으로 도 유효한것이다

회사당국에서는다음과가티말한다

그런계획을 가지고 잇는것 은사실이나 아직 공표할정도 가못된다

非常時學生은걸어다니라!

"緊急動議"—徒步通學

體位向上、交通量緩和等의一石"多鳥"를 京畿道十萬學生에게提唱

비상시학생은 모름지기도 보로 통하하라고 경성보도 연맹에서 가맹학교일백이십 구교에 겨울버왓다—

경성보도연맹에서는 비상 시청소년으로써 거러도조흘 길을 일부러전차로 통학을 한다는것은 온당한처사가아 니뿐아니라 체위향상 교통 량의완화 더구나 시국인식 의 강화철저를 위하여서도 조치아니하니 되도록 도보 로 통학하는것이 마땅하다 라는 견해에서 학교당국 파 긴밀히손을잡고 통학생 의 도보통학을 적극적으로 종용하기로 방침을결정하여 수일전 가맹학교일백이십구 교에 겨울을 띠우는한편 도 보장려의포스터—를제작중이 다 경성시내만하드라도 통 학생중에는 십만을돌파하고 잇서 이들이모두 전차를버 리고 도보로통학케되는날이 면 전차삭의 절약도크려니 와 인고단련의 정신을 기 를수잇는조흔기회가 될것은 차치하고라도 몰로 자연은 통해절러이고 한편또 교통 량의완화에도 적지안흔 도 움이될터이므로 연맹측에서 는 일반의생응의 적극적 협 력을기대하고잇다

朝鮮軍司令部

明日創立記念式擧行

조선군사령부에서는 유월일일 오전아홉시부터 군사령부안 검 도장(劍道場)에서 창립 회기념식을 거행하기로 되엇다 먼저중촌(中村)군사령관의 식사 가잇슨뒤에 십팔년이상 계속근 무자여서명을 표창할터인데표창 하기로된사람은다음의여서명이다

◆後藤卯之助(十八年八個月)◆富谷淸水東作(十八年六個月)◆安藤長三七郎(十八年五個月)◆朝長哲一郎(十八年一個月)◆尹令率(十八年五個月)

大阪에火災

【大阪三十日同盟】삼십일오후열한 시쯤 대판시서구 토좌굴(大 阪市西區土佐堀) 삼정목 오번지 주우(住友)창고 주식회사 토좌 굴창고 가운데채에서 불이나서 남쪽벽돌창고에까지 옮겨부터두 채오백사십평을 태우고 삼십일 …

세멘트價自肅違反으로 三社代表召喚追窮

三菱、三井、淺野等의其間內容을 京畿道經濟警察서聽取

우연한 기연으로 경기도경제 경찰파의 활동을보게된 세멘트 업자들의 위법단매 협의사건은 그후 동 경제경찰파의 꾸준한 활동으로 사건은 드디어표면화하 게되엇다 축세멘트의 최고판매 가격은 소화십사년에 발표실시된 『중요산업통제법』의 규정에의 해서 작년 사월이십오일총독부고 시로써 인천(仁川)과 부산(釜山)은얼마 이터케 기준지(基準地)최고 판매가격이라는것이 명 백히 결정되어잇슴에도 불구하 고 생산『코스트』의등귀로 이 대로는 도저히 장사가 아니된 다고 그후조선세멘트를 삼릉계(三菱系)와 삼정계(三井系)의『조선오야전(小野田)세멘 트』와 천야계(淺野系)의『조선 천야세멘트』회사등 여러회사에 서는 당국의 … 법정가격을 넘어뛰기 를 … 일원팔전을자기네끼리의 공장도(工場渡)가격으로 협정하 고 이래 여기다가 운임기타부 비를부처서 팔어온사실이 드러 난것인데 이사건을 발설하여 처 리하지안호면 안되게된 경기도 경제경찰파에서는 이것이이유여 하를막론하고중요산업통제법의 위반 임에 틀림이업다는 견해를 굿 게가진 모양으로서 삼십일일오 후한시반 적기천야 소야전 조선 등 삼대회사의 대표자 다섯명 을 도경제경찰파에 불러다가 와 인의 출입을금지한후 진상조사 를 개시하엿다。

상대가 모두가 세멘트계는물 론 전국적으로 유수한대재벌들 이라 경제경찰파의 이씨들이어 떠케귀결될는지 커다란 흥미를 붓도다주고잇다

情郎에게속고 飮毒한妓生

정량에게속고기생음독—삼십일 오후한시경 서린정(瑞麟町) 백 사번지 조선권번기생 채수길(蔡 …

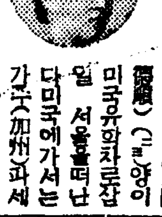

閔德順孃渡米

이화전문학교 가정파를 졸업하고 수 원(水原)매향여학교(梅香女學校) 에서 교편을잡고잇든 민덕순(閔 德順)(二四)양이 미국유학차로금 일 서울을떠난다 미국에가서는 가주(加州)파세 다나대학에서신 학(神學)파 영문학을 연구할터 인데 삼일일 횡빈(橫濱)을떠나 는 대양환(大洋丸)을 타게되리 라한다 (사진은민양)

金品强請튼 怪靑年二名

鍾路署에서逮捕取調

—밤거리의행인에게 금전을강요 하다가 유치장에 들어간사나이 —삼십일오전두시반경 시 내청진정(淸進町)일백이십번지 양평거리에서는 괴청년두명이지 나가는사람을 붓잡고 돈을내노 흐라고 강청하는것을 종로서원 이발견하고 검거취조한결과 피 한은 노량진정(鷺梁津町)이십오 번지 곽태용(郭泰溶)(二二)외 한 사람으로서 이들은 기른밤거리 에서 행인을위협하고 금전을강 청하여 가지고 주색에 소비하는 상습자인것이 판명되어다

百名은今日入營

第一回後期志願兵修了後去就

나머지百三名은七、九月에應召키로

삼십일 수료식을마친 육군지 원병 제일회후기생이백삼명중백 명은 삼십일일 제이십사단회령 고사포대(會寧高射砲隊)와 제이 십사단 평양(平壤)고사포대에입 영하게되엇고 나머지일백삼명은 일단자기집에 돌아가잇다가 오 는칠월일일과 구월일일에 각각 응소입영되기로 되엇다

회령고사포대에 입영하는 수요 생은 오십명으로서 삼십일일오 후네시이십오분경성역을떠나 동 아흠시사십사분에 회령역에도착 하며 평양고사포대에입영하는수 요생도 오십명으로서 삼십일오 후열한시십분에 경성역을 떠나 이튿날오전여섯시에 평양역에도 착한다

咸鏡線時間改正을 現地에서熱望

鐵道當局에선不應

철도국에서는 경원함경선(京 元咸鏡線)열차에 불리는 려 객의 혼잡을 덜기위하여 지난 사월부터 … 경성역에 서떠나는 청진(淸津)행급행렬차 의시간을 오후세시반에 떠나 도록고처서 실시하고 잇는데함 북경찰부장은 이십구일에 철도 국에 대하여급행렬차시간을다 시고처달라고 공문을 보내엇다

그리유를 보면 종래의 시간대 로하면 함경북도 지방에서도청 진가는 급행렬차를 자정안에탈 수 잇는것이 만한데 이번에 시간이 개정된 뒤로는 대개새 벽에 타게되어 함북지방에는소 위『야행렬차』(夜行列車)라는것 이업서서 북편이 만타는것이다 그러나 철도국에서는 이미여러 가지 사정을 조사하야 열차운 전시간을 개정한것이므로 일부 함경북도 지방소민에게 북편하 다는 이유로써 다시 개정하게 되기는 어려울듯하다

小學生失踪

소화생도—체부정(體府町)사 십삼번지 김정용(金正龍)씨의 넷째아들보이(輔二)소학교사년생 하경(夏慶)(一二)은 이십구일 아 침일곱시경 등교한다고 집을나 가서 사흘째되는 삼십일까지 에 돌아오지안코 행방이묘연하 다하여 그의어버지는 종로서에 계출하엿다

뉴—스

씨름選士權大會 六十餘名參加

明日午前까지申請마감

조선씨름협회주최와 본사후원 의 제이회전조선씨름선사권대회 는 유월삼일、사일양일간 본사대강 당에서 거행할터인데 참가신청 기한은 금삼십일일까지로서 지방 선수는 삼십일일 일부인을 마 즈것이면 접수하기로되엇다 삼 십일일정오까지의 신청자는 원 씨름이 삼십명 바른씨름이 이십삼명、 중학생십여명을합하여 총수육 십여명에 달하는바 명일일 오전 까지에 마감하기로되엇는데 사 계의 일류명수들은 총망라하여 근 래에드믄 백열전이 전개될것으 로 씨름대회에대한 장안의 인기 는 자못놉다

全朝鮮中等校 柔道大會

경성중학교유도부주최의 제 이회전조선중학교유도대회는 륙월삼일정오부터 장곡천정(長谷川町)경성 … 에서 개최하기로되엇다한다

高商主催·中等校 團體庭球大會

六月十七、八兩日間

경성고상주최의 제십육회전조 선중등학교정구대회(團體戰)는 六 월十七、八兩日間 경성운동장에 서 거행될터인데 이대회에는 작 년도패자 양정중학을 비롯하야 경향각지에서 다수학교가 참가 할것으로 벌써부터 대성황을 …

근교의 산에 오를때마다 가 장 불유쾌하게 눈에 거슬리우 는것은 나무가지를 빗끼아노 흔가 꺽거노흔가 또는 나무껍 질을 뻑뻑 벗겨 노흔가 한짓 들이다▲금잔디고히자라야할 어 버이 산소에 망초가 뚝업시길 길히 자라거던 사정업시 베이 라▲논에 모가 무럭무럭 자라 는가운데 단한대라도 소용업는 피가 자랏거던 뿌리채 뽑아버 리라▲그러다가도 간혹 가다가 는 주립이나 히아신쓰의 희초 바레 이름모를 산채의씨가날러 와 자라다고하자 주립그들에 수 집듯이 새다른꽃송이가 피엇 다하면…▲이러한경우에는 이름 모를 산채를 손님으로 모실만 한 아량을가지고 그대로두어도 조흘것이아니냐▲한목며 산에 나무가 도왓고 녹음이성하니 보 기만해도 마음이부드러워 조키던 무엇이 원수래서 오는길에가는 길에 비틀고 꺽집을까▲좀착업 고 악착하기가 매사에이러틋 뜻 업고 버릇사납대서는 우리의후 손을위해 더구나 서럽지안흐냐

오늘의라디오

第二放送 ▲午後六時 하모니카二重奏 ▲六時三〇分 講演 ▲八時 唱劇調 ▲八時三〇分 野談 ▲九時 獨唱 ▲一〇時一〇分 初步國語講座

第一放送 ▲午後六時(城) 管絃樂 ▲六時二五分(城) 講演 ▲七時三〇分(城) 講演 ▲七時四〇分(小山)俚謠 ▲九時(東) 浪花節

天氣豫報

概況 低氣壓은 奄美大島의 東海上과滿洲, 滿洲里의 北部에잇고 高氣壓은 本州東北地方及日本海로부터 朝鮮에퍼지고 黃河下流도氣壓이곱다 朝鮮及滿洲東部는晴 滿洲西部는 흐리다 日本海側日本은晴이다 其他는흐리기쉽다 九州東部에는 小雨가잇다 朝鮮의氣溫은 例年에比하여二度乃至六度낫다

豫報 今夜도明日도晴 一時曇

三十日最高	二六度七
同 最低	一二度六
卅一日朝最低	一一度二
同 正午	二三度五

廣告

産額東洋一
ニッサン化粧石鹸
ニッサン洗濯石鹸
日本油脂株式會社

中風、半身不隨、動脈硬化에는 心臟病、內腫、痰腫에는
原因療法을하야病뿌리를업새야낫습니다

原因療法으로 第一血液을 淸血시키고 여러가지毒(梅毒、淋毒、酒毒、藥毒、鉛毒)을 體外로 排泄시키며 五臟六腑를 補하는데 비로소 眞正한 治療와 健康을 確得할수잇슴니다 在來治療法의 缺陷은 單只其局部에만 作用한藥을 使用하야왓슴으로 藥을 使用하야도 어떠듯하다 再次發하는 폐단이만앗섯는데 只今世上사람이 効力을보아 每日가티 感謝狀을 밧는 淸血排毒 萬病通治劑『海草精』은 病의 根源을 쑥빼버리는 힘이 强大하야 누구나 服用하는날로 其氣分을 알수잇스며 効力에 驚嘆하게됩니다 海草精으로 速히 貴下의 痼疾을 곳치소서 藥價는 一個月分三圓九十錢 二個月分七圓五十錢 送料三十六錢 先金注文에는 送料弊所負擔하야 精密히 製藥하야 速送합니다 京城府鍾路六丁目二六七番地 ホルモン醫化學研究所로 注文하시는 분에 仔細한 病理와 治療方法의 冊子를 無料添送
振替京城二二〇九八番·電光四〇八九番

두통에 ソリーテ (가루약 소리—데)
製造發賣元 東京·中村信治商店
朝鮮總代理店 京城·株式會社新井藥房

松の實ミルクキャラメル
京城菓子株式會社

燒酒藥酒再製加入原料大推奬
二十年精含 斯業의研究에 沒頭한先生의 革命的發見品으로 今般大宣傳의 意味로 左의特價로 提供함(用法은 表에記入되엿슴)
▲試用瓶五圓五十錢(酒一石用)中瓶十五圓大瓶二十五圓(代金引換)歡迎
●京城敦義町百二十九 京城理化學研究所 振替京城七〇〇〇番

돈에서物資로轉換될絶好機
京元線 京春線 乘換 (東京城=倉洞의中間 新設驛)
硯村驛前土地分讓
京城에隣接하야 京元、京春兩鐵道線의 乘換驛前인 重要地點이요 大京城의 發展에伴하야 不遠間府에 編入될모양이며 附近은理工科大學、鑛山專門學校、其他여러가지 建設計劃이되여잇슴니다 … 投資物件으로도 自家用으로도 適當한 土地라고 밋슴니다
鐵道開通 (自東京城八分間) 向一週間
特價提供一割引 (速한者勝)
百聞이不如一見
◇口數에制限이잇스므로 好期는只今! 即刻申込을아니하오면後悔莫及일것입니다 ◇一口、約五十坪一坪金十八圓부터 各種實質契約時에代金의三割을着手金으로하고 殘金은 一個月內에所有權移轉登記에必要한書類와引換時拜受함
現場 硯村驛前分讓地案內所
京城練兵町七七 硯村驛前分讓地事務所 電話龍山一一二〇番

江湖敍位여勿失此機하라
人相及易經陰陽理氣哲學大家
金雲龍來京
京城府觀水町一二九ノ二 (수표교파출소옆골목첫집)

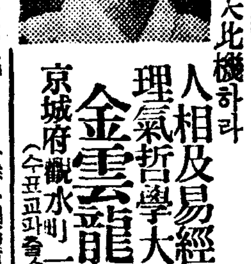

朝鮮總督府看守募集
(1) 六月十六日午前九時ヨリ 全鮮各刑務所並支所(除京城、西大門、仁川、金山浦、小鹿島)
(2) 六月十八日午前八時ヨリ 京城府峴底町 朝鮮總督府刑務官練習所

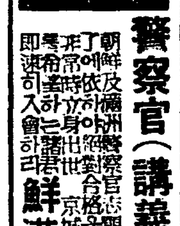

警察官(講義合部全書)
鮮滿警察學會

精力强進劑 參茸トニク

朝鮮信託
貸出業務案內
不動産擔保貸付
有價證券擔保貸付
年賦、定期貸付を低利迅速に御取扱します
本店 京城府南大門通二
支店 群山、釜山、木浦、平壤、大邱、咸興
營業案內贈呈

小兒의消化不良
설사애키는대
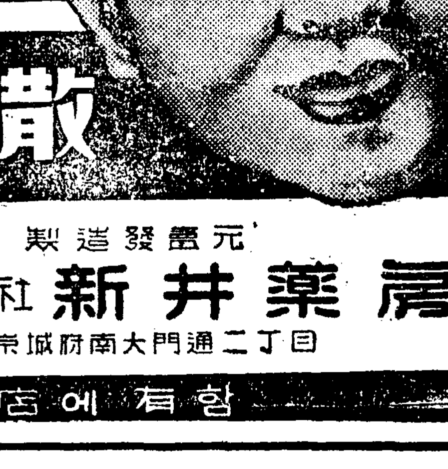
ベビー散 (베비—산)
元賣發造製 株式會社新井藥房 京城府南大門通二丁目
定價 三包入·二十錢 五包入·三十錢 九包入·五十錢 二十包入·一円
全鮮藥店에有함

무명織造·販賣禁止

平南道서 管下에 嚴達

……棉花共販出廻量을減少시킨다고……

[平壤支社發] 전시체제하에 잇서서 면포(綿布)는 무역상으로 보나 군수적인점으로보나 절대중요성을 띄게되어 당국에서는일찍부터 그무단사용을 금지하여왓스나 조선농가에 잇서서는「무명」즉 면포(手織綿布)는 생활필수품으로 업지못할것이므로 특수사정을고려하여 그직조를묵인하여왓는데 최근에 평안남도각지방에서는 주로지장을 통하여 요연히 혹은 공공연하게 무명이 매매되고잇는 사실이드러나서 이러한 현상은 결국면화의 共販출회를 적게하는결과에 이르게하는것이라 하여 이를우려한 도당국에서는 금후농가에서 최소한도의자가용품이외에는 절대로 면포를 직조하지못하게하고 아울러 그매매를 엄금하라」는 엄중한통첩을 관내각군수서장에게 발하엿다 리라 칠년자상이라도 하고저축을할곳을 찾고잇는것을 보는사람들이알고 원판후 부근면원에서 가용중이라한다

共販은去益强化

全生産量의五割目標로邁進

[平南支社發] 평안남도에서는시국에비추어 면작의증산을 적극장려하고잇서 육지면을 새로오천오백여정보나 더심어 면적은작년보다 다소증가하엿스나 도의 최초예상보다는 아직부족한모양이다 도당국자의 말을들으면 일반농가의 면화국책에대한이해가 아직부족한점이 업지안흔데 특히 그중에도 지주층에서 면작을기피하는 경향이 농후한것은 유감이라고한다 이것은 작년면화공판장려에 큰영향을 바든데 기인된모양으로 도당국에서는 이번군수회의를 통하여 그인식을 농가에철저시키기로되엇다 그런데 작년도의 공동판매고는 전수확의 이할가량이엇는데 이것으로는 아직 문제가되지안흐므로 금년도에는 적어도 오할이상을 공판에부치도록 힘쓰기로되엇다

元山中學期成會 常務委員等決定

[元山] 원산의숙안인 원산제이중학교설립을 도모코저 이십구일국태관에서 원산각계인사를망라한간담회가잇섯스며 즉석에서 만장일치로발기회와아울러 설립기성회창립준비위원의 선정이잇섯다함은기보한바어니와 동준비위원회에서는 삼십일오후네시 김형태씨집에모혀 기성회창립대회준비에관한 제반사항을 신중협의한후 아래와가티 상무위원을 선정하여 제반사무를 보게하엿다는바 기성회창립대회는 오는 일간 열리리라한다

元山中學校設立期成會創立準備委員會常務委員

百船 林虎炎 金鼎俊 尹渕甲 眞鍋政 金相鶴 南命鎬 李容誼 李演鎬 尹順絹

慶南郡守會議

來八、九、十、三日間

[慶南支社發] 경상남도의 부윤군수회의는 오는팔, 구, 십 삼일간 경남도회의실에서 열기로되엇다고한다

七旬老婆가 二百圓獻納

[漢川] 평남평원군한천면갈리(平南平原郡漢川面葛里)(三三○)번지 김일연(金一然)여사는 칠십여세의 노파로 절약하여 푼푼이 모은돈 이백원을 지난이십팔일 당지한천주재소(漢川駐在所)에 국방헌금으로 써달라고 헌납하엿다고한다

金致龜氏의快擧

戶別稅萬餘圓을代納

[棲東] 봉산군 사인면 월산리(鳳山郡舍人面月山里)김치귀(金致龜)씨는 동면에 잇는 사인소학교 교사증축비 오천여원과 전교생도 오백여명의 십년간수업료 삼만여원을 전담하엿고 작년에 또다시 군용미(軍用米)로 매년 이천오백가마니씩 십년간 이만오천가마니를 헌납하기로하엿다함은 본보에누보한바 잇섯거니와 이번에는 동면 호별세(戶別稅)일만일천여원을 대납하리라는바 동면인들은 김치귀씨의 특지에대하여 크게칭송한다고한다

擴大되는旱騷

各農村에憂鬱一色

이앙이시작되고 보리가 익어가는 이즈음 거이전조선적으로 가뭄이 계속되어각농촌에서는 크게 우려하고잇는데 각지방별상황을 보면아래와가다

平南의苗發育은 大體로好成績

[平南支社發] 금년부터 실시하는 산미증식계획갱정을 위하여 평안남도당국에서는 농가의 기술적지도에 전력을 다하고잇는바 그중에도 주목되는것은 작년부터 착수한묘판개량의 실적여하인데 최근 지도당국에서 판게게원이 도내산미지대 칠십구개면에 총동원하여 조사와지도를하엿섯는데 묘판계획은 실시한지 이년째임에 불구하고 농가의 이해와 열의에의하여의외로 조흔 성적을나타내엇다 특히 해안지대는 상순의 한기로냉해까지 약간입엇섯스나 그후천후가극히 조하 아모염녀업시되어 만일아프로 계속하여날씨만잘하면 금년의 증식목적달성은 염녀업스리라고 하며 이앙(移秧)은 유월초순중화(中和)용강(龍岡)등지에서부터 개시될모양이다

黃海道內各平野 移秧이매우遲延

[沙里院] 곡창이황해평야도계속되는한재로인하여 크나큰타격을 밧고잇다 예년가트면 봉산(鳳山)재령(載寧)신천(信川)안악(安岳)등각군내 농촌에서 다투어 모내기가한창일터인데 금년에는 오월초순경에 비가조금 나린후 아직까지 한방울의 비가오지안허 모내기시작도못하고잇다 그중에도 더욱심한곳은신천군이며 그다음으로 봉산군사인면(舍人面)등지라고한다 만일이대로 여러날더계속된다면 금년농사는 크게우려된다

黃澗의麥作悲觀 發穗期長期旱魃

[黃澗] 충북황간지방은 이십여일전부터 비가오지안코 바람만 몹시불기시작하여 지금막패고잇는보리와밀의피해가 막심하며천수답과채소전은 불란자리와가티 일반농가에서는 적지안흔 근심을하고잇스며 날마다 비오기만 기다리고잇다

山淸地方에는 食水까지困難

[丹城] 경남산청일대에도 한발이자심하다함은 누보하엿거니와 근일에는 오라는비는 아니오고 바람만 밤낫불어 모보리(麥)면작등 농작물이 모두말라버리며 식수조차 고갈하여 도처에서인심이 흉흉하다

忠南道內麥作 發穗期에致命傷

[牙山] 충남지방에는 요즘 동풍만 심히 불고비는 오지안허 모자리가 태반이나 물이말러서 귀렁이 생기고 음료수까지고갈되엿슬 불소할뿐아니라 풍작이라고하던 보리(麥)도 충실이성숙이 되지못하여 감수를 보게되리라한다 아프로 삼사일내에 강우가 나리지아니하면 보리는 꼭 감수될것이라한다

利原도苗板成績不良

[利原] 함남이원군모판은 처음에는 발육상태가 양호하엿는데 근간기온(氣溫)이 저하한관계로 성적이 불량하다고한다

南船北鷲

결혼의달큼한 꿈도순식간― 울산(蔚山)출생의천파시임에 거주하는 김동준(金東俊)(二)은 경성, 인천, 대구등지를돌아다니며 비치만을 전문으로 들처서 수천원을 절금한후▲오월중순부터 부산영선정 모처에 집을빌려가지고 이웃사람들에게 자기는만주에서 돈을 버러왓다고 선전을하여▲가튼정(町)에잇는 김순임(金順任)一假名一과결혼을하고 신혼여행으로 금강산으로 가려고 떠나려는것을 수일전 부산경찰서 녹전부장이 탐지하고 부잡어다 취조중이다▲새신랑이 의외로 절도범으로 경찰서에가치자 결혼의갈분에든 가련한신부는 매일파가리 부산서울부저가서 행여나방면되기를 빌고잇다고(釜山)

"레일"베고자다가 왼편팔을잘리워

[慶南支社發] 경부선 양산군동면가산리(梁山郡東面架山里)철교부근에 외쪽팔한쪽이 떠러저잇서 기차에 치어떠러진 것인지 살인자의 소위인지 수수꺼끼를 던저주고잇던바 소관물금(勿禁)주재소원이 실지검증한결과 지난이십구일오전영시경 금곡리(錦浦面金谷里)철도인부조만진(趙萬鎭)(三一)이술이 취하야 "레―루"우에드러누엇다가 기차바퀴에 끈키운것으로 판명되엇다 그는 소중한 팔이떠러저서 다시 노동하기어려우므로차

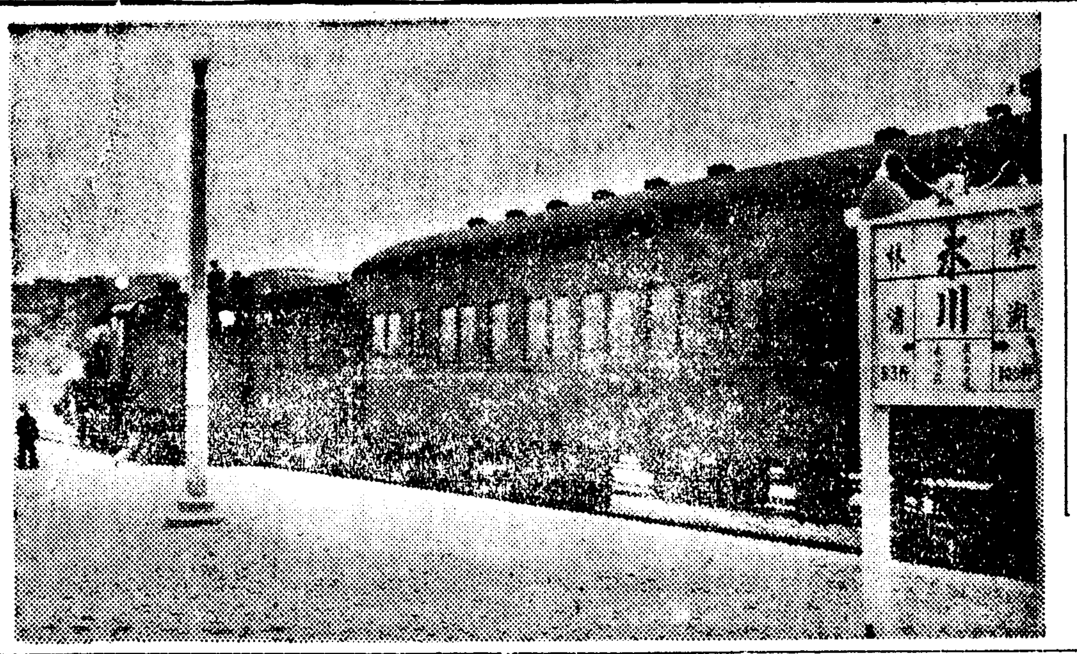

慶州↔永川間의 廣軌歷史的開通

[慶北支社發] 지난소화십이년칠월부터기공하여 그동안진행중이던 동해중부선(東海中部線)영천(永川)경주(慶州)간광궤철도개축공사는 이즈음준공되엇스므로 이십구일을기하여 시운전열차를운전시켯는데 당일에는 대구각신문기자를초청하여 시승회를하엿다 오전여덟시삼십오분 대구역을출발하여 영시사십오분경주역도착―경주역에서점심을맛치고 다시오후영시삼십오분에출발하여 두시사십분에 무사히귀구하엿다 이로써유월일일정식으로 개통될대구부산간 회장선(迴狀線)의광궤완정을보게되엇다 (사진은 영천을출발하는시운전열차)

漢川漁港 西海岸서有望

[平南文社發] 평원군한천항(漢川港)은근년 어항으로서의 지위를 점점 노피고잇서 동지주민자신도 그발전에 크게노력하고잇고 주위의관심도 커가고잇는바 얼마전 동항을 시찰한 총독부수산시험장장(場長)서전(西田)기사는 동항에대하여 다음과가티말하여 그전도에 서광을 던지엿다 한천항은 한천시와또극히단거리일뿐아니라 평양과의교통이 편하여신선한 생선을도회지에 공급하기가 조타는 유리한조건을 가지고잇다 이곳은서해안에서는 드믄곳으로 아프로시설을 완비하면 동항의전도는실로 유망하다고 하겟다

東草港鰮漁獲 四年來初有大豊

埠頭엔滿船으로每日活況

[東草] 강원도속초(束草)연안의 추기정어리잡이는 삼사년이래로 극히 흉어의상태에빠저 당업자들은 그야말로 지난가을부터금년봄사이에걸처 파산의비명을울리고잇던바 금춘은 초어기부터 대단히 유망하여 요사이는 정어리대부대가 이리(二浬)내외의 바다에 접근하여 출어선은 매일만선의 기쁨을날리고 들어오는데 풍획으로 정어리공장을경영하는 업자들은 대활기를띠고잇다고한다

東草商工會創立

[東草] 지난이십구일 오후한시 속초면(束草面)회의실에서는 속초상공회 창립총회를 열엇는데 출석인원은 칠십여명에 달하엿스며 각관공서 지방유지등 다수참석하에 회석은 사변하의물가통제상 긴장한색채를띠어 동회의 금후진전은 만인의 주목을 집중하고잇스며 동회를운전할역원은 다음과가티 선정하엿다고한다

役員

東草商工會會長 堀內朋文 副會長金東起 同加藤利作 監査徐哲外一名 理事李鶴宙 徐振賢外五名

平壤崇惠女學校 認可問題로危機

[平南支社發] 평양부신양리(新陽里)이십칠번지숭혜학교(崇惠學校)는동교지 장로교미국인"헤이스"씨가 명치삼십구년부터 경영해오는것으로 어혼당하고 의탁할곳업는여성 여러가지 사정으로 시집못가는 나만흔처녀기타 불상한여성들을 수용하여간단한 교육을 베풀어와서 여성교육계의 특이한존재로 중요한역활을다하여 와섯는데 최근에와서 평남도당국에서는 동교가 인가가업다는것을 이유로인가수속을 취하지안흐면 폐쇄하겟다는 단호한방침을 경영자에게 전하엿다고한다 그러나 동교가현상으로는 정식인가를밧기는 불가능할것으로 경영자측에서는 당국에대하여 특별고려를 간청한바잇섯다는바 동교의 현재실정을보면 결국 한학숙강습소에지나지못하는것이므로 금후에잇서서는 여학교의명칭대신에 강습소의형식으로서 종전대로 존속하게될듯하다고한다

速成燃料林造成

府尹、郡守會議서督勵

[忠南文社] 충남산림과에서는시국하 연료국책에 순응하여소화십삼년도에 다대한예산을 계상하여 농용림지(農用林地)시설화 중에따라 목하급무로 속성연료림(速成燃料林)의 조성계획을세워십오개년계획으로 금년봄부터 착수한바 성적여하는 금후비배관리(肥培管理)에따른다고 지난번부윤, 군수회의때 특히아까시아 보식지도하여 양묘(養苗)에 만유루를 노력하며 그조성에만유감업도록 재삼부탁이 잇섯다고한다

錦山郡下染病

富利面에또發生

[錦山] 전북금산에는 그간금산면계진리(桂珍里)에 장질부사가 창궐하야 오륙명의사망자를 내게되어 당지경찰서에서는 방역에만전을다하고잇다함은 기보한바어니와 다시부리면(富利面)에도 의사환자가발견되어 본서에서서공의를데리고 급행조사한결과 진성으로판명되어 불원간 대대적으로 예방주사를 시행한다하며 특히 환자발생시에는 각자가솔선계출하여 병의만연을 방지하기를희망하야 마지안는다한다

新倉乃妻刺傷事件

被害者遂絶命

[新倉] 평남순천군신창면수원리(順川郡新倉面水源里)의 내처자상(乃妻刺傷)사건은 이미보도한바와가거니와 그후평양도립의원에서 치료를바다오던 피해자는 지난이십구일 상처가악화하여 절명하엿스므로 고향인신창으로 시체를운반하엿다는데 본서에서는 피해자를 좀더확실히 조사하기위하야 삼십일오후세시 삼십분 본서 이(李)사법주임과 신창주재소원 입회와 신창공의 김진수(金寶洙)의사 박종선(朴宗善)양씨집도(執刀)로 해부한결과 복막(腹膜)의절단과 대장(大腸)에 절단으로 판명되엇다한다

長篇小說 林巨正 【247】

洪碧初 作 金鑛超 畫

자모산성上 (十九)

면신이아비가 허롱수작을 잘하는사람도 아니고 더욱이 한온이에게 허롱수작을 할리 만무하지만 당장 힘펍고 시원스럽게 봐이는 맛에 뒤갈무리못할 장담을 꽃잘하는 버릇이 잇는까닭에 그장담을 파온 미를수가업섯다 그러나 한온이는 쉬잡아 엄나무로 그장담에 희망을 부처서

「꼿좀 알어봐주 밋구잇슬테니 그리아우」

하고 뒤를 다저 부탁하얏다

「상제님 부탁을 범연이 생각할리잇습니까 내가 밥바디이 달두룩 돌아다녀서라두 그에 알어오겟습니다」

「내가 서울서 오래묵을 사세가 못되니 속히 알어봐줘야겟소」

「네 빨리 알어오리다」

「오늘 해전에 회보를 들을수 잇겟소?」

「오늘 해전은 어려운걸이요」

「그럼 내일은 되겟소?」

「내일은 아시게 해드릴수잇겟지요」

「내일 어느때쯤 알수잇겟소」

「내일 이맘때 또 오겟습니다」

「내일 점심때가 저녁때나 되지안켓소 기다리기 힘드니 외누리속을 미리 알어둡시다」

「상제님두 그게 무슨말슴입니까 오늘 나는 아침때 올라구 일러어니 서울서 지만 남을 만나보자니 저편 사정이 어듸 내맘대루 됩니까 그래 조금 느젓지요 그래두 오늘은 빨리 만나보셔입니다 요전에 자식의 일루 그사람을 만나볼때는 식전에 가서 저녁때까지 오종일 기다려서 겨우 만나봣습니다」

「할말 덕신이가 어듸루 피신햇다지?」

「네 그자식때문에 나두 그동안 한번 형조에 끌려갓다가 밧자지의 주선으루 노혀 나왓습니다」

「이번 형조에서 사람잡는것이 우리생각엔 좀 우습소 우선 영감 부자를 두구 말하더라두 영감은 피신하구 덕신이가 무사이 집에잇다면 혹시 몰을겟는데 일이 뒤쫌이니 우습지안소」

「그건 최선질이(최가의자다)란 일을 몰으시는 말씀입니다 대서 서울을 떠나신뒤에 선질이가 대 사업을 제채해보려구햇는갑듸다 대 사업으로 말하면 영통하신 선조부 영감께서 터잡을 잡어노흐시구 후덕하신 선영감께서 뒤를 바치서서 남우분한 호레이 서울안을 울리게된것인데 선질이가튼 변변치안흔 위인이 계적을한다니 누가 팔을 못합니까 술잔가나 생기면 후흥 코대답이라두하지만 안생기면 코대답이나 할리잇습니까 너는 너구 나는 나다 할뿐더러 더구나 섬기어 와 사지 어겁니가튼 사탐이란게 문셩이 효셩이 효북이 이런 효흥이들이니 무슨일이 되겟습니까 아이를 불러나바게 더부잇것습니까 그런데 그얼는 자식놈이 문셩이 떠엄에 해저서 선질이게를 자주 다니는 모양이기에 다니지말라구 누차 일럿지요 그랫더니 그자식이 아비를 기이구 뻔뻔 다니다가 조합에 아비인 별역을 바든셈입니다 이번에를 잡히기가 쉬가 첫고동에 잡히구 그다음에 선질이며 선질이집에 다니는놈들이며 다 잡혀서 녹쇠가튼 시러손이가 엇더케잘못하다가 잡혀가서 여러사람을 불엇는가부다 생각햇더니 속내를 알어보니까 의외에두 녹쇠가 선질이 집의 소위도뚝(都賭)이라구 꿈여논것을 홈처다가 형조에 바치구 밀고를 햇답듸다 그래서 달은사탈놈이 흐산뒤루 가게작경이 되면 녹쇠는 곳 노혀 나올 모양입듸다」

「녹쇠가 최가를 고발햇다 그거 참 사람이란 알수업군 그런데 최가의집에잇는 도독을 녹쇠가 어떠케 훔처냇슬까」

「녹쇠가 선질이 집에 가서 심부름해주구 잇섯답니다」

「최가를 해내려구 근사를 모앗구려」

「처음부터 그런 맘을 먹구 심부름군 노릇을하러 간는지는 마치 몰으겟습니다」

여당(餘黨)이 너무 길어저서 한온이가 오늘 해를 이야기로 보내서는 안될터이니 미진한 이야기는 내일 하자고 말하고 행중소용으로 가지고온 핍찬 상목 대필(?)중에서 한필을 끄내서 삯갑으로 주고 어서 가서 일을 보아달라고 덕신이아비를 쪼차보내다시피하얏다 덕신이아비를 보낸뒤 한온이는 혼자 누어서 덕신이아비의 장담을 밋기가 어려우니 오늘 롱인을나려가서 김치선이를 차저볼까 소지명을 몰으더라도 롱인하에가서 경부사댁 전장잇는곳을 몰으면 대번 알수잇겟지 내일 덕신이아비의 회보를 들어보아서 롱인을 나려갈까 그놈근이가 설마 내게다 헛장담은 햇슬리업겟지 생각을 집정못하고잇는중에 만손이집인지구의 말소리와 달른 녀편네말소리가 안방에서 나는데 그말소리가 한온이 귀에 장히 늬오나 말소리 임자는 언뜻 생각이 나지아니하얏다

005130

第1428號 黒子「恋る しい蛔虫」 無代進呈

本日

國民의七割까지도蛔虫이잇다

虫下し マクニン デー (마 구 닌 데 ー)

잇지말고退治하라 每日服用하야

먹기쉽고 잘듯고 害가업다

1 効力强고副作用과中毒作用이업다
2 死虫으로排出하므로不快感이업다
3 一回의多量服用과連續服用도安全
4 下劑의必要업고맛이조와서먹기쉽다

一回量	新發賣	大人	十	一日量
錠	.30	.75	1.36	
ゼリー	.20	.50	1.00	2.00

株式會社 藤澤友吉商店 大阪市東區道修町 京城府南大門通

イダヤモンド專門 高木貴金屬店 京城本町一 電本一九九

融金保担物建地土

營業項目
●土地建物擔保貸付 ●建築資金貸付 ●土地家屋評價鑑定
土地家屋管理分讓● 土地家屋賣買紹介● 火災保險代理事務●

黃金町二丁目五五 電(本)1381.1681
東京建物株式会社京城支店

平壤春季大競馬
六月 二三四五日 九十十一日
出馬數 百八十頭
社團法人 平南競馬俱樂部

淋疾·敗血症·丹毒·産褥熱特效新藥
NeoKanchilin
ネオカンチリン
京城 合資會社 圓吉商

精力丸 神經衰弱·陽痿·早漏

全店夏物大賣出
六月一日부터
和信

婦人兒童洋品의夏物
호―므드레스……三、四○부터
婦人外出服……九、○○
婦人帽……一、八○
우드비―스헨드빽……二、五○
眞珠비―스……九、五○
비―服……一、五○
가―제페비―속옷……一、四八
하이킹락크삭스……二、三○
잠바―……一、七五
兒童帽……一、五○부터

발、모기장
발……三五―三、○○
모기장(網紗、靑布、銀條紗)四、六○―六、五○

爽快한 노―타이샤쓰
扇子
日本扇子 二、○○부터
朝鮮扇子 二、○○부터
合竹扇 一、○○

三品一圓均一大賣出
純綿、純麻盛夏服注文拜承 二層
國產、舶來時計各種賣出 二層
時事니―쓰와短篇映畫會
沈亨求畫伯油畫個人展
六月一日―四日
京城 鍾路 代表電光一八○○

本社 京城販賣所 電本一五九七

오케― 레코―드
(12237) 李蘭影 달업는航路
(12236) 李花子 山深夜深

平壤府本町六番地 大學堂眼鏡店
各眼科病院處方 眼鏡責任調製
京城府民病院 眼科 京城醫專病院 眼科 京城赤十字病院眼科 府山鐵道病院 眼科 眼山 醫 院
江頭眼科醫院 金井眼科醫院 荒川眼科醫院 仁川岩永醫院
京城帝國大學御用
京城府本町二丁目 振替京城一三七五 電本二一二九
眼鏡·望遠鏡カタログ發送(三錢)

若劇獨得の御家族デー
廿世紀フオックス特作日本版
快演―――スリモ・シレグ
共演……ムーホ・アノリエ
密林に裸身の快男子が 百獸を相手にして大跳躍 冒險と獵奇と戰慄を 綴る一大猛獸爭闘篇
ターザン
20th CENTURY FOX
東寶 エノケンの鞍馬天狗
主演…るぼの立霧・一健本榎
怪雄エノケンの鞍馬天狗現る
封切 早朝割引 三十錢均一
若草東寶映畫劇場

海鮮商會 投網 釣道具 製造卸商 京城黃金町四丁目 振替京城二○五七九

京城府南大門通一丁目十四番地
株式會社 漢城銀行 頭取 野田新吾
支店 出張所

產米增產完遂코저 苗代移秧督勵指導
湯村農林局長을陣頭로

十四年度 百二十萬石의 產米增產을 目標로하는 農林局에서는 移秧時期가 迫到되엇스므로 增產計畫遂行에 萬全을期키爲하야 六月十日부터 六月三十까지米穀增殖係技術陣과 農事試驗場의 技術官을 總動員하여 苗代와移秧의 一齊督勵指導에 當키로되어 左記日程으로 各道를全部巡에 派遣키로되엇다 特히主產地인 全南北兩道에는 湯村局長이 伊藤技師를 隨行하고 督勵할터인데 農事試驗場技師가 一齊出動에 參加함은 今年이처음이라한다

▲京畿道 尾崎技師、杉本技手、六月十日부터 十四日
▲忠淸北道 大谷技師、毛利技手 六月二十一日 二十五日
▲忠淸南道 佐藤技師、毛利技手 六月十六日 二十日
▲全南北道 農林局長、伊東技手 六月二十二日 七月一日
▲慶尙南北道 山本技師、松野技手 六月十六日 二十五日
▲黃海道 大谷技師、山口技手 六月十日 十四日
▲平安南北道 美代技師、務台技手 六月十六日 二十五日
▲江原道 高橋技師、山根技手 六月十日 十四日
▲咸鏡南北道 和田技師、吉田技手 六月十七日 二十六日

督勵事項

一、苗代並苗生育狀況
(1) 苗代面積及 揷秧豫定面積程度
(2) 苗代肥料適否
(3) 病蟲害防除狀況
(4) 苗生育狀況
二、本畓關係
(1) 堆肥 綠肥 販賣肥料等의準備狀況
(2) 整地狀況 (秋耕及深耕程度)
(3) 灌漑狀況 (植付豫定期의水量及是正如何)
(4) 元肥及追肥施用計劃如何
(5) 裏作麥適期刈取計畫과其運搬狀況
(6) 定期移秧遂行狀況
(7) 勞力의配給調整
가、移動勞力 千葉等勞力 配給調整勞力과婦人勞力의動員狀況
나、畜力配給調整
(8) 灌漑水의配給調整
(9) 病蟲害防除狀況
三、指導機關
(1) 道、郡、面、農會、水利組合其他公私指導機關에잇서서의 指導網의整備活動狀況
(2) 農村振興會及部落中心人物의活動狀況
(3) 一般農家의 自覺的活動狀況

製糸家側에서 繭價極力賣叩
勞賃等生產費昂騰을理由로 五十二、三掛를豫想

內地產繭增 糸價도反落

今春來好調를거듭한 糸價는一時期近一千三百圓台를告하엿스나 月末一千百圓台로 反落되엇는데 그原因은製絲家側의 觀測에依하면 每年春繭出廻期에 잇서서의 製絲家側의賣叩가아니고全혀 國內의產繭增을 豫想한것으로 最近內地는 天候順調와 桑價의好調로 農林省의 掃立三分增、民間側의 六、七分減豫想에對하야 最近數字의追掃을하는等 顯著히 增加될希望이 濃厚하게된까닭이다 그러므로 糸價의前途에對하야는 若干悲觀人氣가 잇는모양인데 問題는 米國의 消費如何로 반드시 悲觀할 必要는 업다하고잇다 一方朝鮮內의 春繭價에 對하여는 大體五十二、三掛의 協定이 成立될것으로 製絲家側는 觀測하고잇는데 物價勞銀의 昂騰는 顯著하여 生產費가 올랏스므로 値是協定에當하여는 極力으로 繭價를 賣叩할立場에잇다한다

簡保契約高 年內에五億

朝鮮簡易生命保險의 契約高는 昨年二月待望의 三億圓을 突破하엿는바 其後에도異常한 發展을 거듭하야 現在에는 三億九千萬圓으로 되어잇다 이대로가면今年內에는 五億圓突破가豫想되는데 積立金도 明年度中에 一億圓에 達할豫定이라한다

十周年記念行事

來十月一日로써 滿十周年을맞이하는 朝鮮簡易保險은 躍進中인데 當局에서는 記念事業을하려고 目下具體案을 考究中인바 그中의 主要한것은 如左하다
▲記念式典(京城) ▲從事員表彰(地方) ▲記念巡回講演(全朝鮮主要都市) 講師 太田正孝博士 ▲라디오體操普及(江木아나운서一招聘) ▲大鏡을各郵便局所에配布(宣傳標語入) ▲小學校兒童中에서感想文募集 ▲레코-드吹込 ▲朝鮮과簡保紹介의映畫製作(四卷) ▲健康相談所增設(九個所)

簡保諮問委員會

第二十二回朝鮮簡易生命保險諮問委員會는 六月五日午前十時부터 總督府第一會議室에서 開催되는데 當日의議題는 如左하다
一、十四年計畫中變更의分
二、積立金資金貸付引受內定에關한諮問

鮮、滿、支鐵道 直通車輛協議會

朝鮮、滿洲、支那鐵道의直通車輛協議會는 昨二十九日부터 三日間 奉天鐵道總局에서 三國鐵道의 關係者集으로 開催하기로되엇다 여태까지 朝鮮、滿洲兩鐵道의直通車輛은 이미 實施되고잇는데 昨年十月에 北支의 鐵道가 새로 加入되어 運輸連絡이 開始되어 今番에 華北交通會社의 設立으로 三機關의 車輛通協定을 하게된것이다

北鮮拓殖鐵道認可

朝鮮鐵道傍系의 北鮮拓殖鐵道

鐵道輸送統制策
月別出貨等을協議

鐵道省에서는 來五、六兩日午前八時부터 釜山에서關釜間貨物輸送協議會를 開催하기로되엇다 鐵道省으로부터는 配車、船舶兩課長其他係員과 關係鐵道局係員과 朝鮮鐵道局으로부터는 大和田課長、石塚貨物係長、松山釜山鐵道事務所長、鈴木釜山鐵道事務所營業主任、宇都宮釜山驛長其他關係係員約三十五名이出席할터이다 議題는 昭和十四年九月以降十五年四月까지의 月別品目出貨豫想輸送力增强을 爲하야 船舶의 配船實施要荷役作業의 强化、出貨制限時의 關釜聯絡出貨物의 輸送統制、貨物輸送量增加에 對한 『다이야』의 考究等이다

岩村製絲春川工場

岩村製絲(京城)는今回江原道春川에工場을 新設키로되어 龍山工場을 春川으로 移轉키로되엇는데第一期의 能力은二百釜豫定이오江原道一帶의 產繭을目標로 하고잇다한다

(資本金一千五百萬圓)의 新設은 朝鮮에서 鑛業權許可를 申請하고 鐵道局에서 調査中이던바 技手調査도完了되고 資金關係其他關係局과의 合議도 大體一段落되엇스므로 來月初에 認可케되엇다 朝鮮에서는 正式認可와同時에 六月下旬에 創立總會를 開催할터이라한다

開催하고 一、第十八期營業決算及 利益金處分案을附議하야 原案대로 可決하야 配當은 二分減配인 一割配當으로決定되어 產金會社의 減配는 注目되엇다

下旬出超
三千九百萬圓

【東京電話同盟】大藏省發表=五月下旬對外貿易概算調査는 如左하다 (單位千圓)

輸出	一三〇、六三九
輸入	九一、一五四
合計	二二一、七九五
出超	三九、四八五
一月以降入超累計	二〇、八〇七

東京證券團入京

東京證券業團은 滿洲北朝鮮의 經濟事情視察次로 團長以下一行九名은 金剛山을 探勝한後 六月五日午後十時五分京城驛着入京하는데 二泊後七日午後九時四十五分發慶州를거처 退鮮할 豫定이라한다 그一行氏名은如左하다 ▲大谷正(山一證券) ▲遠藤安太郎(遠藤證券) ▲岡田淸三(野村證券) ▲中島吉(小池證券) ▲岡田安之助(共同證券) [illegible]

世界產金額
日本은第七位

戰時經濟下 一段重要性을加한 國際通貨인金 世界產金額의調査는 困難하나 商工省의集計에依하면 從來秘密이던 蘇聯의 金產額도 包含되엇고 스웨덴의 演說中에서 이것을차저내인 苦心이잇다한다。
同調査에依하면 昭和十二年度의世界產金表는 如左하다 單位는千키로구람 括弧內는世界總產額에對한比率。
(1) 트란스발 三六五 (三一·一%) (2) 蘇聯 (西伯利亞包含)二四二 (二〇·六%)(3) 北米合衆國(比律賓包含) 一四九(一二·七%) (4) 加奈陀一二七(一〇·八) (5) 오-스토랄리아及뉴질렌드 五九(五·〇%) (6) 南亞米利加 四三(三·七%) (7) 日本(詳細公表업다) (8) 콩고及마다가스칼 (二·二%)墨西哥 二六(二·二%) (10) 로-데시아 二五(二·一%) (11) 西亞弗利加 一九(一·六%) (12)支那一〇(〇·九%) (13)印度一〇(〇·九%) (14)中央亞米利加 [illegible] 其他六五(一五、六%)
日本(外地產包含)은第七位인데 昭和十一年度以來 急增포의產金增加로 今後는그地位를 改善할것이다

寸鐵

▼……內地의絲價가 反落된것을 勿失好機라고 朝鮮內製絲家側은 値是協定에서 繭價를極力으로 賣叩될작정이라고
▼……產繭獎勵와 繭價賣叩의矛盾은 어찌하라노? 當局이農村의利害를 代辯해주기만 懇望할밖은
▼……將次開業할 京春鐵道에서는 小運送을 直營할方針이라고

認識不徹底
戰時體勢下商工課改組

民需向物資의 ……

井坂商工課長歸任談

渡東中이든 井坂商工課長은 三十一日에 歸任하엿는데 物資問題、物資動員計畫問題等에對하여 如左히 말한다

▲物價問題 內地에 順應하여 朝鮮도 內容이 强化케될것으로 이問題는 今後商工課의任務中에서 가장 重要하고緊要한問題로 될것이다 그러나 그만큼 物價問題가 今日의 緊急問題이고 또큰일이니 現在의商工課機構는 充分치못하므로 그改革 又는 充實히 무엇보다必要하므로 今의腹案으로서는 商工課事務의 福利을 物價問題에 두고 이에不可分의 關係에잇는 配給機構의 改善、統制를 强化하는一方、生產力擴充、貿易의振興、中小商工業의 對策을 配慮하여 課의 戰時體勢를 强化하고 不足人員을 充實히 하겟고 物價中央委員會의 改革問題에對하여도 考慮하고잇는데 根本的改革은 現在의 情勢로선 極히困難하므로 結局現在의 機構에 活潑을注入하야 運用을하고 許可되는 範圍內에서 人員도强化할생각이다

▲中小商工業問題 中小商工業對策으로서總督府에서는 資出金損失補償制度、商工組合의制定을考慮하고잇는데現在의中小商業者의情態에鑑하야 될수잇는대로 速히 朝鮮에實施할方針으로 特히商業組合은 六月까지에는法制局에回付할豫定이다

▲貿易振興問題 이에關해서는 有効適切한 모든努力을 傾注하여 갈터인데 이것은 商工省과의 折衝도 圓滑로히 進行되고 잇스므로 各方面과도近近에어떠한 方法으로든지 그振興을 講究하게될것이다

▲物動計畫 十四年度의 物動計畫은 去益精密詳細하게되어 一般民需는一層의 消費制限은 必至일것인데 이需給의 觀點에서도 生產力擴充에 對한 資材만은 特히優先的으로 配定하야 生產力擴充에는 大體相當한 程度로 되어잇다 그러나 前言한것과 가티 一般民需에 對하야는 數年동안 一層緊要케 될豫定이므로 國民은 이點을 充分히 理解하고 物資等의 節約、廢品回收强化等에 依하야 政府와 協力하고 精神運動을 强化하야 아무리 物資가 不圓滑하여도 견듸어 갈覺悟를 가지는것이 必要할것이다 一方朝鮮으로서는 官廳의일 또는生產力擴充에關하야 朝鮮이大陸前進基地라는 認識이中央政府에徹底되고 軍部의理解잇는支援도잇서서 比較的優先的으로 配定되고잇다 單只資材의點은 資源、電力、勞務等에對한 朝鮮의 優位性이內地사람들에게 充分히 徹底히되지안흔것으로 今後이方面의 理解를시키는것이 크게必要

資源、電力、勞務

產業

鷄糞을主體로한 自給肥料
今後硏究할餘地잇는課題

農業經營法은 時代에따라 變遷하야 多角的農業의 有利가 널리 紹介되고 도當局에서도 獎勵하고잇는바 이에잇서서 最大의 難問題는 肥料代다 肥料를 될수잇는대로 自給自足으로 하자는 것이 現代農業의 傾向인 點으로 보아도 畜力利用에 努力하고 農村에도 이의 獎勵指導에 만흔努力을 드려 逐年 好成績을 보히고잇스나 元來가 耕作中心의 農業인 朝鮮에 잇서서는 有畜農業의 經營하는 形式이 畜力化에잇다할수잇다 卽畜力과 畜產物을 完全히 消化하여잇는 農業效果를 보히은 極히 적어잇는 牛、豚、鷄는 勿論 從來부터 飼養하든것이엇스나 그것은 지금우리가 말하는 有畜農業經營과는 相當한 距離를가진것이잇다 植物을 主로한 耕作과動物을 主로한 牧畜이 完全히 調和되지 못한 表裏가되어 一體로써 運營되지 못한 것이아니엇다 그러하므로 所謂有畜農業이 새로 紹介되며 이르러 普及이되어가지만 經營은 完全한 것이 아직 못되어 잇다할수잇다 有畜農業의 遂行은 農業經營의 合理化에잇다할수잇다 卽畜力과 畜產物을 完全히 消化한 效果를보는것이 緊要하다 이것이 鷄糞을 主로 이問題를생각해보자

鷄糞을自給肥料로 利用하면金肥量 節減할수잇고 따라서이제까지에購入한 金肥代로서의 鷄糞의價値를 할수잇고 農閑期의 婦女子老人等의 勞力을 經濟的으로 運用할수잇스며 地力을 肥沃케하고 收量을增加할수잇다 지금까지 自給肥料라

	水分	有機質	窒素	燐酸	加里
鷄糞	六六·四〇	二一·六〇	〇·四五	〇·三〇	〇·五〇
堆肥	九·八五	七六·八七	四·一七	四·〇〇	一·五〇
菜種油粕	八·三七	—	五·〇七	二·四七	一·二二
大豆粕	一三·〇七	八二·〇〇	六·六四	一·四三	一·〇八

또 鷄糞中의 窒素는 大半이 尿酸態의것이 含有되어 分解하기쉬웁고 堆肥보다 효력이 빠른 신노은이까 鷄糞은 自給肥料中의 大宗으로 大事히 게목에比할만한 肥料價値가잇다。鷄糞을 單獨으로 施用하는것

하면누구든지 堆肥를말하얏는데 이제는 鷄糞도自給肥料라하야 堆肥와同一視하는바 그用途效能까지도 同一視하는 傾向이 잇스나 이것은 큰錯誤도 堆肥는 有機質은 多量으로잇스나 窒素、燐酸、加里의 成分은極히 微量인데 鷄糞은 有機物과 窒素、燐酸、加里等이數倍以上이나 含有되어잇다

은 特殊作物에는 조흐나 一般作用에는 도저히 使用해서는안된다 農家에서는 아직못하고 肥料로서 效果가 크다하야 鷄糞만을 施肥하고 安心하고잇는데 이것은 큰危險을 모르는것이다 鷄糞을 使用할때에는 먼저 土質과 鷄糞이放飼한것이가 閉飼한것이가 卽給與한飼料에따라 그成分이다른것인데 施用의可否 또는作物의種類에따라 分量도다르므로 充分히注意하지안코 使用하면 不意의 失敗를하기쉬웁다 이러한注意를 하지안코 濫斷으로使用한後에鷄糞은 肥料價値가업다고斷言하는者도잇다

鷄糞은作物에 施用할때에는 이것을 灌溜에너어 腐熟시키는 것이 좃타 人糞尿에混入하야 充分히 腐熟시키든지 또는堆肥에 混合하야 腐熟시킬 必要가잇다 이와가티 하면 尿酸은 大部分이 암모니아가 되어 即効的이 된다 그러나 作物에는 암모니아보다도 硝酸이 吸收하기쉬우니까 鷄糞을 使用할 때에는 암모니아 鹽業의 損失

이없도록 在畓할必要가잇다 암모니아의 損失을防止하려면 三十分之一 過燐酸石灰를 撒布하고 混合하여 三十分之一에 適當한 燐酸石灰를 撒布하고 撒布하여 암모니아의 分解를 促進하라 二十分之一만 添加하면 조흐나 암모니아는 一般으로乾燥하기쉽다 鷄糞은 一般으로乾燥시켜 貯藏하고 必要에應하야 耕地에施用하는데 適度한 程度로 濕이 잇게하여야한다 調합하면 鷄糞을 堆肥作을 完全히 消化하는 할하는 混合을 적당히 할것이다

이와가티 하면 鷄糞의 作用이 크고 經濟的으로도 優秀하고 廢物利用이 되는 玄米重量도 增加하며 收量도 增加하야 鷄糞은 堆肥에混合하야 使用하되 多量은 피하야하고 多量으로 施用할때에는 作物을 完全히 消化하야 有機質을 잘 保存한 作物의 生育은 不良하야진다 鷄糞의 施用을 完全히 消化하기 爲하여는 相當한 硏究가 잇서야 할것이다 鷄糞은 耕地에는 無限히잇고 今後로 農家의 新硏究할 問題라 하겟다

放資難、逆鞘
下半期에表面化?

朝鮮內金融은 期初以來貯蓄의 順調인 增大、金利水準化의 實績을 基調로 推移되고 잇스나 下期에 入하여서는 金融界에도 相當한 變化가생기어 放資難乃至는 逆鞘傾向이 表面化될모양인바 地元銀行某氏는 如左히말한다 期初以來의 地元金融의 動向은 金融의戰時體制過渡期라할수 잇는것으로 豫想되는 諸問題는
一、國債投資激增과預金과의逆鞘問題
一、生產力擴充의要求에不拘코現實의貸出難
一、預金의增大와放資口減少等이下期以降에는 表面化될것가 타야 그對策이 要求될것이오 貸付部門에對하야서도 內包한諸問題가 表面에나올것이다 從하야 下期以降의 金融은 相當히變化될것이 보이어잇는形勢이다云云

義州鑛山二分減配

義州鑛山에서는 三十一日午前十一時부터 第十八期定時總會를 開催하고 當期決算案을 附議하야 異議업시 可決하엿는바 同社는 今期決算에 依하야 初配當五分을 行하기로되엇다 當期純利益金은 十一萬一千圓이며 五萬圓의 株主配當을 除한 殘高는 社內保留이 充當하엿다

東洋製絲初配五分

三井系의 東洋製絲에서는 三十一日午前十一時부터 定時總會를開催하고 當期決算案을 附議하야 異議업시 可決하엿는바

金剛山電氣總會

金剛山電氣에서는 二十八日午前十一時부터 鐵原本社에서 左의九分配當提議案을 附議異議업시可決하엿다한다 (單位圓)

當期利益金	七〇三、二三四
前期繰越金	七六二、三〇九
合計	一、四六五、五四三
其處分은如左하다	
法定積立金	三六、〇〇〇
別途積立金	一五〇、〇〇〇
役員賞與金	三八、〇〇〇
配當(年九分)	四一四、〇〇〇
後期繰越金	八二七、五四三

財界漫話

共存共榮
金圭冕

現在戰時下에 當面하야 國家로는 長期建設과 長期抗戰에 應하여야하겟고 商工界로서는 國策에 順應하여 難局을打開하여야할것이다 그運行에잇서서는 見地에따라 各種各樣일것이나 急先務로 생각하는바는 各種組合을組織할것과 組合을强化하여야할것을 比際에 更히 力說하고자한다

團體的 敎養이 不足한 우리 商工業者에게는 더욱緊切한 問題이다 그다 從來로 組合에對한 觀念이不足하엿고 組合이라하면 一種의 親睦機關으로서 多大한 會費나徵收하여 役員의 俸給과事務費로 消費함에 不適한것으로 解釋함이 만허섯다 그러나 滿洲事變以來로 自由經濟主義는 計劃經濟時代로 變遷하여 組合의 必要性을 認知하엿고 昨今支那事變以後에는 全體主義인 統制經濟時代로 變換한것은 누구나 다아는事實이다 統制經濟는 勿論 國策이同時에 恒久的으로 强要케될問題이다 그럼으로 個人的으로 事業을 經營하고 運行하다는것은 過去時代에 屬한것이다 只今으로부터서는 團體的으로 共存共榮으로立脚치아니하면 合理化는 期치못할것이다 二、三例를들면 物價의 統制도 組合이라는 多數意思와 共通性을 通하여 成立할것이며 物資의 配給圓滑을 圖함에도 亦是 組合을 通한後이라야할것이오 經濟法規를 實行함에도 組合과 連絡이 必要하다 그러므로 組合을 强化하여야할것은 現的商工業者의 打開策이다 現在 京城內商工業者의 組合數가 百二十五個團體이오 參加人員數가 約一萬人에 達하여 各其共存共榮을 圖하고있는 狀態이다 그러나 其中朝鮮人의 組合은 量的으로나 質的으로 薄弱한 所致로 그機能을 發揮키不能하다 組合은 形成하엿으나 그目的을 遂行치못하는 現狀이다 當局에서도 指導와 對策을 講究하는바 昨年에는 工業組合令이 發布되엿고 또한 商業組合令이 草案이 脫稿되어 審議에 附하엿음으로 不遠間發布를 보게될것이다 그러면 商工業者는 到底히 過去任意組合의 能으로는 所期의 目的을 遂行키難할것이다 組合員各自가 組合의 必要性을 認識하고 法的組合으로 强化할것은 勿論이오 强化의 必須條件인 法人的組合의 形成하여야 할것이다 그러므로 組合을 强化하야 道德 모든것을 向上發展에 努力하기를 바라는 바이다
(筆者는 京城商工協會常務理事)

山場八感

◉……本月도드디어 昨年底價를下廻하는 新低價를 示現하고 越月▲明日新甫에對해서는 別로期待를 가질수업는天▲投機賣買라는것은 投機라는點에잇서서 若干의不明確性은 免할수업는것이나▲最近에잇서서가리 前途에對한豫測이 至難하게되어서는 投機도차라리 絶望하게되어 ▲一般手亮도 엄청난大市場을 쫓아時期가 아니라는것을 再認識하고 小操으로나갈이得策?
◉……한번稀臘에올려고오키七、八十丁가까운大狂騰을 演出한 五月市況은 이것으로써終幕을 告하고야말엇다▲一氣로 百하여 平地에風波를일으킨고도 아직그年價의 反動落도이섯거리는市場勢다▲이것은 오르지今年米價의 低價를不許하는 需給界에서울어나온結果이니 即最高價格線을 因果로보아 防止한 趣地에 다시 環境有利로 再强化하야 正米亦是그대로 利임에도 期正米價는 그대로되지하나 明日新甫를 期待하는 ▲八限을 목표로 一般은 期待가 集中하는 反面三五、十八時代를 回顧하고잇는 것이야 米界人氣가集中하야 고도로是認지안켓지……

株式往來
氣迷深甚

今日의市勢(卅一日)

前場少堅 今朝는東新五低인 百十五圓八 朝新六低인 二

現物=纖維株少堅

現物은 一般으로 保合商狀을 거듭하고잇는데 單只今朝는 大東紡이 親株가 二圓五十錢인 十六圓五 新株가 二圓十五錢인 十三圓으로 好勢이엇고 其他人絹、紡績株가 一般으로 少堅모양이엇다 其他浮動株는 一般으로 少弱狀態이엇다

國債押目買臺頭

【東京電話同盟】新規材料는 업스나 押目買가나와 長期第二回五分의當限은 五錢高 四分半은 小浮動이나 堅調이고 實物도强含이엇다 四分半物은 五錢低이고 外債는佛貨不變 米貨는 六分半 五分半이모두四十錢高로好調이엇다

▲甲號五分 一〇四、二〇 ▲一回四分 一〇三、一〇 ▲二回四分 一〇三、一〇

一、左記市場은 今日受渡決濟로 今日休會

今日休會市場

期米納會
小浮動裡

一、大阪綿花 大阪人絹 大阪鐵 大阪期 東京人絹 東京綿 東京生絲
二、東京綿布 東京期
三、福井人絹
四、期米 生絲는受渡休會

前場頭重

昨後場來軟化氣味를보여 五圓四十六錢까지下押하야보은五圓四十六錢의 同價도 期米五錢五圓四十六錢의 同價도 五錢先을 手繰하고 中으로 大阪地初付는 二丁低인 六圓九十二錢을付한後 大阪少堅이엇스나新甫로 三番同事이엇고 中限은 二十錢으로 小押後 實賞不成이엇 連續이다가 大阪五錢으로 三番同價인 底堅의勢를 堅하고 金メ店賣로 五十錢으로 引返하야 同價後 實賞不成이엇더니 다시阪地九十一錢으로 低押大引한 報를接하고 四十八錢으로 下押하엿다가結局은中不成先은 四十七錢인一步低로 納會를 告하고後場은例休이엇다

八限待로靜觀

產地正租高의 反映으로 正米도 頑强不動 定期도小口側의小乘動으로 一弛一張의 小幅往來를 거듭하며 再次閑散氣乘薄의 商狀을 示하고잇다 勿論月末關係로 新規出動을 할수업서 八限發會後의 情勢如何를 바라고오로지 月末決濟物이 出現할뿐이다 그外에 昨日當限이 落外로 買方投退와 共히激落하여 幾分軟味를 帶하는 것가텃스나 今朝에는 아조 風靜浪息의 氣脈이엇는 商況을示할뿐이다 果然新甫八限發會後 如何한 新局面이展開될지 天災季限物인과 植付季直面의 今後市勢야말로 從來의 그것과는 多少의期待가만흐리이다

新甫鞘豫想

明一日에 發會하는新甫八限은 天災海上季의 限物도 一年中가장 一般의期待와 思惑을끄는바인데 現下非常時局關係로 因한 統制米價時代인지라 自由經濟機構下의 그것과가튼 大變과暴落은 바랄수업는 터이다 然而一般仕手도 終幕에가까워오는渡鞘取引의 末期이므로 이時期를노치안켓다는 觀念下에 그야말로 三五十八時代인 天災季를利用하라는 秘策을 講究하고기다리지오랜터이라 天候의 順否、雨量의 多寡로 因한 派生的 材料를 방패로 大激戰이展開되리라고본다 그리고 新甫鞘의 豫想은 大阪四十丁 仁川二十丁內外가되지나안흘가하는 見解를가지고잇는것가트다

各地新甫鞘豫想

▲仁川 二十丁乃至 二十五丁上 ▲大邱 十五丁乃至二十丁上▲群山 十丁乃至十五丁上▲木浦 十丁乃至十五丁上▲大阪 三十丁上 ▲東京 十丁乃至二十丁上▲神戶 二十丁乃至三十丁上▲下關 二十丁乃至三十丁上▲京都 三十丁上▲名古屋 二十丁上▲金澤 二十丁上 熊本二十丁乃至三十丁上

急返도無期待

東新은 百十五圓六을 一目底로하야 七圓台까지 反展된後 更히急 擡頭하야 今朝에는다시 依然九十錢가량을捺除하면 百十五圓台에 相當하는 價値에서 保合이엇는데 保合할 만한反모보이지안코 市勢는다시 低價權累하고잇는모양이다。滿蒙國境노몬한에서는 未曾有의 大空中戰이 잇섯다하는바 勿論이겨 이르지는 안흘것이나 市勢에 이 擴大化되어 全面衝突에까지 이르지는 안흘것이나

後場高下

後場은押目買氣로 東新八高인 百十六圓七에 反展하여 現在 十七圓五、朝新七十七圓五

十八圓七에 寄付되엇든바 兩者가모두 配當落으로서 東新은 九十七錢五厘 朝新七十二錢의配當落을控除하면 東新은四圓이나 下落되다가 다시五圓四圓以上 反引되어 結局東新百十五圓九에大引

正米傍觀
新動機待

京城釘付

天災期에入하게되므로 人氣는 이에期待를두고 月末市場은 氣乘薄이어서 買氣는 地場小口必需에는 順氣와 苗代成績이 良好함을 傳하엿스나 所持側의 態度가 매우 頑强한것이잇서 高價이면 賣出하려는 態度이어서氣配도 不變이엇다 (銀坊主三等三四、一〇 四等三三、九〇 一等白米 一四、四〇)

仁川不動

準天災期에들어 期待를 두고잇는 人氣이어서氣配도 不動이엇다 ⓔ穀良三等 三四、七〇 四等三三、四〇 五〇 一等白米 二五、〇〇

群山不透明

奧地의用水不足說이傳하엿스나 大體로順氣로보는側이만허 月末市中人氣는淡薄이엇다 月에集中하야 買氣薄이다 口的換金賣物이보이어 氣配는不透明이고 品에따라서는 十錢低로下押되고잇스나 大體로不變商狀이엇다 ⓔ銀坊主三等三四、四〇 四等三四、二〇 一等白米 一四、四〇

木浦不變

市中人氣는 準天災期인 來月에다가 期待를두고 잇스므로 月末市場은 氣乘薄이어서 買氣는 地場小口必需에 氣配도 不變이엇다 ⓔ穀良三等三四、七〇 四等三三、四〇 五〇 一等白米 二五、〇〇

大邱昻高

漸次로 在米가 減少되는때에 奧地의旱魃을傳하야 賣物업는市場이라 人氣가强하야 三等 三四、九〇 四等三四、七〇 一等白米 一四、一八

釜山强調

月末市場은 드디어 準天災期에다가 크게期待를두고 氣乘薄이나 換金物을노리고잇는 賣物은 도리혀 薄으로 氣配는 頑强하고 品에따라서 五錢乃至 十錢高로 强調이엇스나 去來가적어 겨우五百가마니에 不過하엿다 ⓔ穀良三等三四、七〇 四等三三、四〇 五〇 一等白米一四、四五

物價

白胡麻反落

日前狂騰을演하야 奉天一石에五十九圓三、八이든 市城五十八圓三의 高價를 부르고잇던 白胡麻는 內地入注一息으로 市中賣行不振으로 反落을告하야 奉天、八面城이 모두 一擧五圓가량 下押되어 奉天은 五十三圓五、八面城은 五十二圓四로되엇다

토마도少低

토마도는其後入荷順調도 因하야 一貫에 一圓五一圓이던것이 一圓四一八十錢으로少飛되엇다

海外經濟

[illegible]

銀行券 · 金利·手形交換 · 鋼油粕麥粉 · 金銀價 · 對外爲替 · 正米 · 正租 · 雜穀 · 綿絲布 · 滿洲商況 · 生絲

[illegible]

朝取期末取組內容

[illegible]

京城物價

[illegible]

今日財界 第一日

◆米 (單位錢)	今日前止	比前日
仁川期米先限	三三·七	一高
大阪期米先限	三六·〇	一低
三等米一石 京城	三三·〇	不變
白米百키로 京城一等	一三·〇〇	不變
正租(仁川)銀二等	十錢七厘	
籾 粟 黍	二·〇	一〇高
京城金一匁(買)	一四·〇	不變

◆株	今日前止	比前日
朝新		
東新	一二·五	
鐘紡		
滿新	七·〇	

◆商品 大阪三品		
棉布	休	
棉花	休	
砂糖	休	

朝鮮株式 · 東京短期取組 · 大阪短期 · 朝取主要株取組 · 朝取短期賣買高 · 期米

[illegible]